

## 1 調査の目的

県民の少子化などに関する意識、子どもがいる人の子育てに関する意識、独身者の結婚に関する意識、ワークライフバランスに関する意識、期待する少子化対策等について調査し、「あいち はぐみんプラン 2020-2024」（計画の期間：2020年度～2024年度）の次期計画作成の基礎資料とする。

## 2 調査対象、回答者数等

- (1) 調査対象 愛知県内に居住する20歳から49歳までの男女 3,000人
- (2) 抽出・調査方法 層化二段無作為抽出法、郵送又はインターネットで調査票を収集
- (3) 調査時期 2023年10月31日（火）～11月16日（木）
- (4) 有効回答者数 804通（回収率26.8%）

## 3 調査内容

- (1) 少子化などに関する意識 (8問)
- (2) 子どもがいる人の子育てに関する意識 (13問)
- (3) 独身者の結婚に関する意識 (3問)
- (4) ワークライフバランスに関する意識 (4問)
- (5) 期待する少子化施策等 (6問)
- (6) 回答者の属性 (9問)

## 4 結果のポイント（調査結果の概要はP2～P14のとおり）

### I 少子化などに関する意識

- 少子化への「危機感をもっている」は76.4%、「危機感をもっていない」は11.3%
- 安心して子どもを産み育てることができる施策で重要なことは、「子育てにかかる経済的負担を軽減すること」が67.9%
- 理想の子どもの数の平均は2.35人、予定の子どもの数は2.00人
- 理想の子どもの数より実際に予定している子どもの数が少ないその理由は、「子育てや教育にお金がかかりすぎるから」が62.4%
- 女性が子育てをしながら働く上での問題点は、「仕事と育児の両立が体力・時間的に難しい」が75.0%

### II 子どもがいる人の子育てに関する意識

- 男性が子どもと過ごす時間は、平日で3時間以下が67.1%、休日で12時間以上が41.8%
- 男性の育児への参加状況は「週1～2日程度」の割合が多く、「散歩など、屋外に連れて行く」が62.8%

### III 独身者の結婚に関する意識

- 「結婚の意思がある」との回答は74.3%
- 独身でいる理由は、「結婚したい相手にまだめぐり会わないから」が38.5%
- 独身者のうち、次のような理由（※）で法律上の結婚をためらうことがあると回答したのは55.1%。うち、結婚とは別の制度を「利用してみたい」が11.6%
  - ※「相手の親族との付き合いが煩わしい」「相手の家業を継がなければならない（相手に当方の家業を継いでもらわなければならない）」「生来の姓に愛着があり、姓を変えたくない」「キャリアを維持したい等の理由により姓を変えたくない」

### IV ワークライフバランスに関する意識

- 働きやすい職場の原因は「日常的に労働時間が長い」が54.3%

### V 期待する少子化施策等

- 結婚を支援する施策は「賃金を上げて安定した家計を支援」が66.3%
- 安心して妊娠・出産ができる環境整備の施策は「出産育児一時金（50万円）を増額する」が45.1%
- 育児を支援する施策として「子育てに対する経済的支援を充実する」が56.6%

## 5. 調査結果の概要

### I 少子化などに関する意識

#### (1) 少子化への危機感

少子化への危機感については、「大変危機感をもっている」が40.4%と最も多く、「多少危機感をもっている」(35.9%)とあわせて『危機感をもっている』が76.4%となっている。一方、「あまり危機感をもっていない」(9.1%)と「全く危機感をもっていない」(2.2%)をあわせた『危機感をもっていない』は11.3%となっている。

図1 少子化への危機感

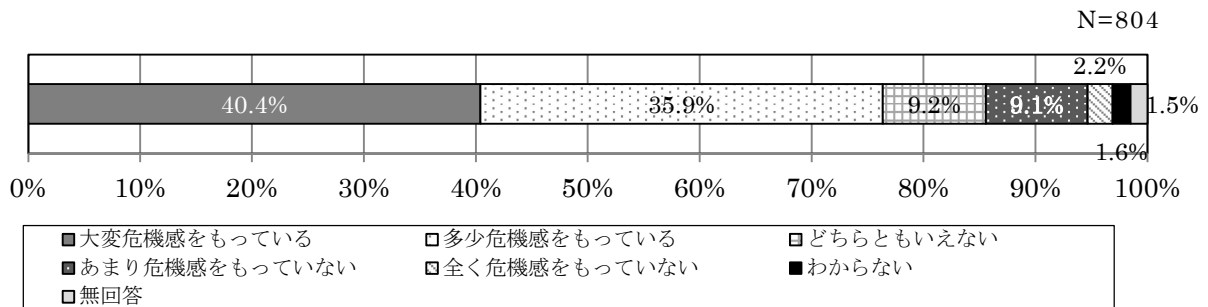

#### (2) 安心して子どもを産み育てることができる社会のための施策

安心して子どもを産み育てることができる社会を実現するための施策について、何が重要か聞いたところ、「子育てにかかる経済的負担を軽減すること」が67.9%と最も多く、次いで「ワークライフバランスの推進や休暇制度の充実など、子育てしやすい職場環境を整備すること」が55.5%となっている。

図2 安心して子どもを産み育てることができる社会のための施策 (3つ以内選択)

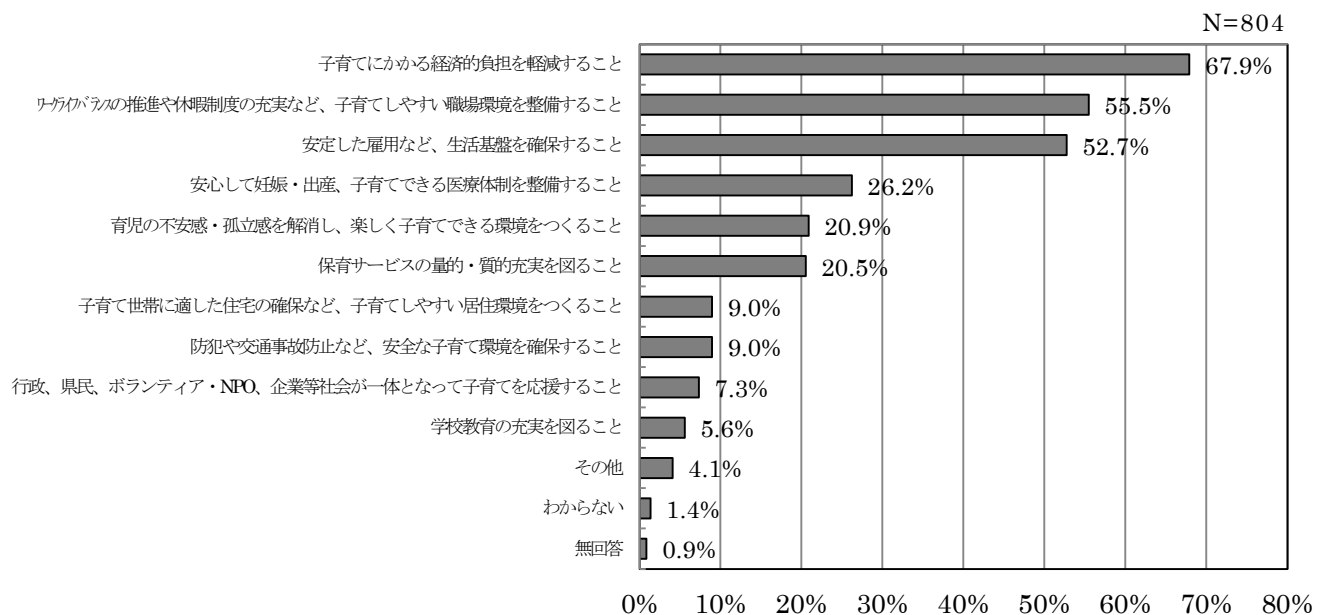

### (3) 理想の子どもの数と予定の子どもの数

本県の理想の子どもの数は平均 2.35 人、予定の子どもの数（現在の子ども数＋今後持つつもりの子どもの数）は 2.00 人で、その差は 0.35 人となっている。

図3 理想の子どもの数と予定の子どもの数

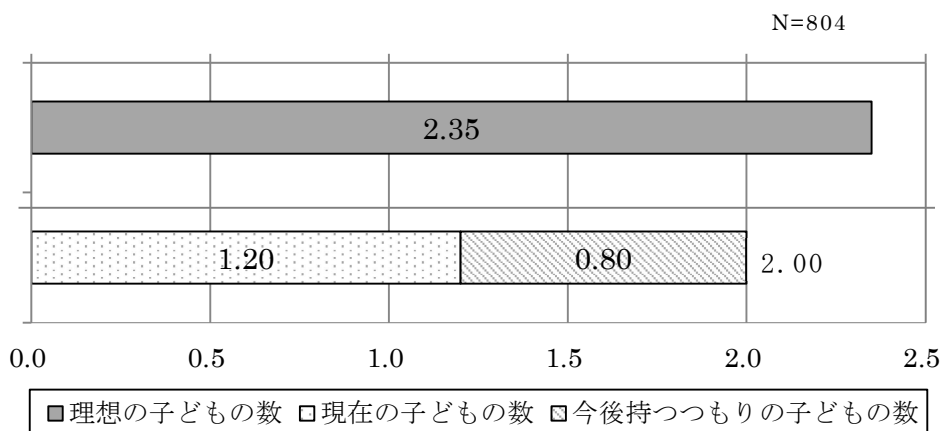

### (4) 予定の子どもの数が理想の子どもの数を下回る理由

予定の子どもの数が理想の子どもの数を下回る理由を聞いたところ、「子育てや教育にお金がかかりすぎるから」が 62.4%と最も多く、次いで「働きながら子育てができる職場環境がないから」が 28.0%、「自分や配偶者が育児の負担に耐えられないから」が 21.8%となっている。

男女別では、「子育てや教育にお金がかかりすぎるから」（男性 63.8%、女性 62.6%）などで男性が高く、「自分や配偶者が高年齢で、産むのがいやだから」（男性 13.1%、女性 23.4%）などで女性が高くなっている。

図4 男女別 予定子ども数が理想子ども数を下回る理由（いくつでも選択）

男性 N=130、女性 N=214

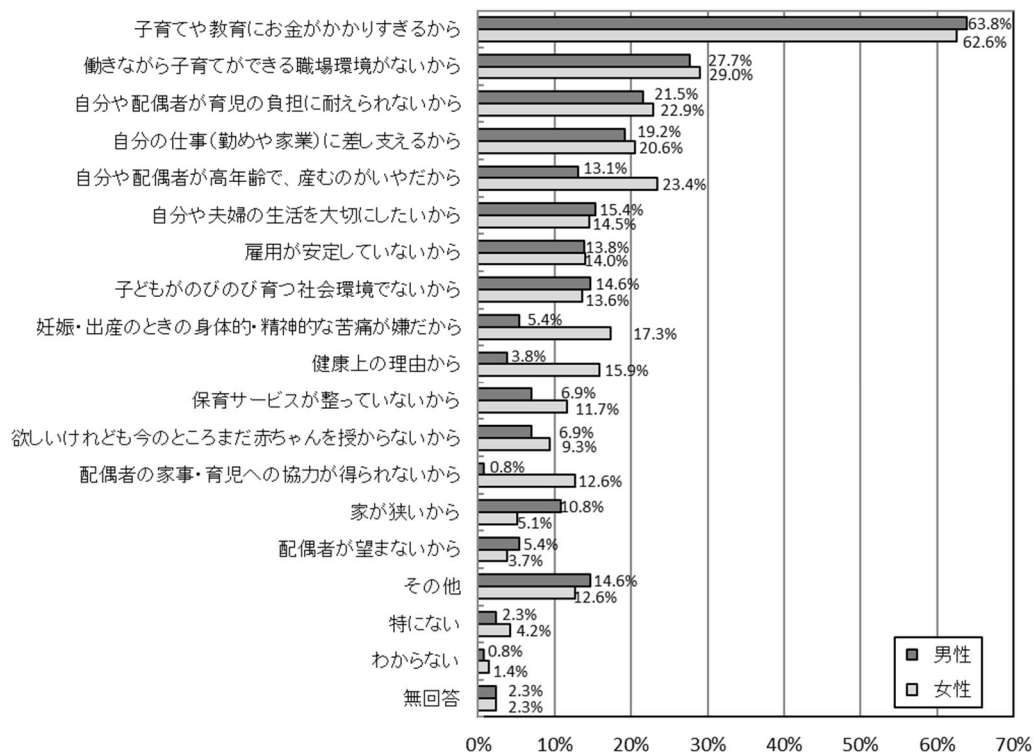

## (5) 女性が子育てをしながら働く上での問題点

女性が子育てをしながら働く上での問題点について、「仕事と育児の両立が体力・時間的に難しい」(75.0%)が最も多く、次いで「仕事と家事の両立が体力・時間的に難しい」(66.3%)、「子どもの病気など急用が入ったとき、職場で柔軟な対応が出来ない」(53.4%)の順となっている。

男女別では、「子育てに十分な時間をかけることができない」、「休みがとりにくい、残業が多い」、「配偶者の理解・協力が得られない」などで、女性のポイントが大きくなっている。

図5 男女別 女性が子育てをしながら働く上での問題点(いくつでも選択)

男性 N=319、女性 N=464

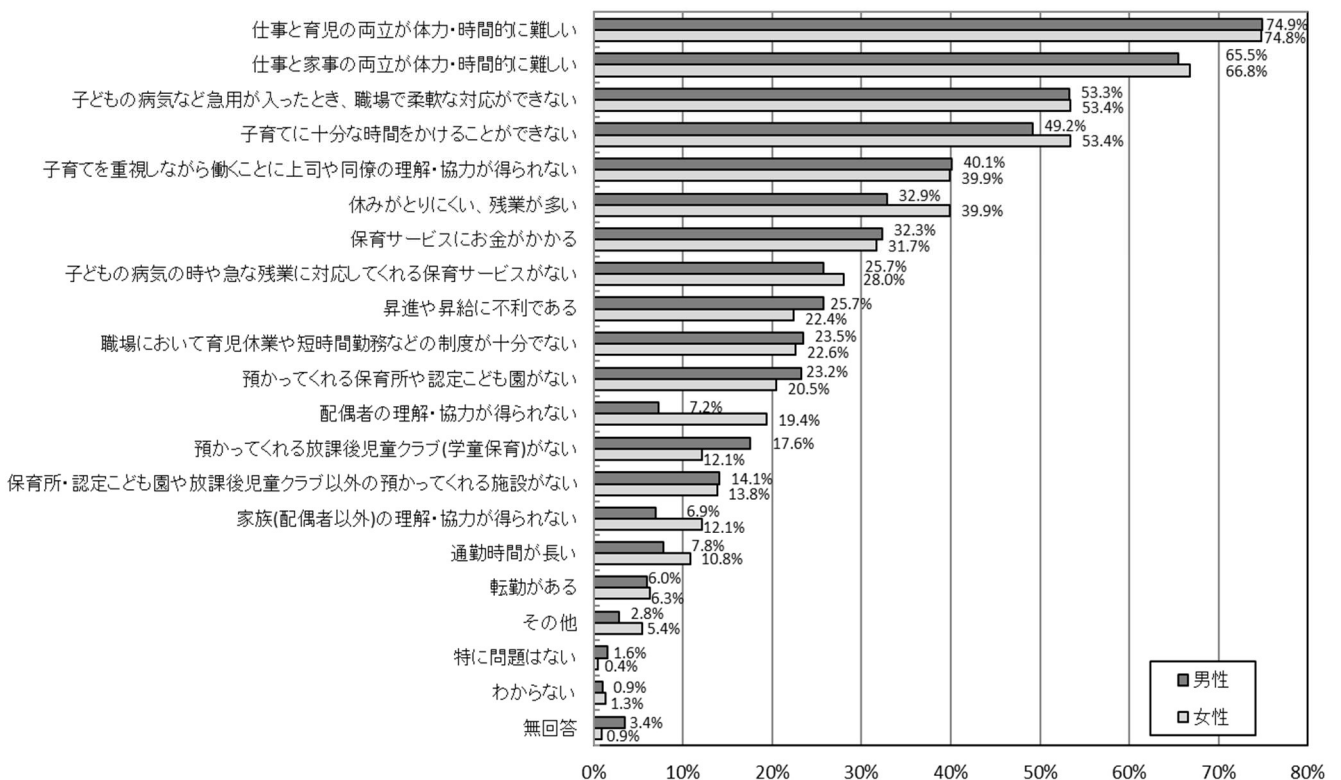

## Ⅱ 子どもがいる人の子育てに関する意識

### (1) 子どもと過ごす時間（男性の時間に着目して）

子どもと過ごす時間について、回答者本人と本人から見た配偶者について聞いたところ、平日の男性で「0～3時間」（回答者本人 67.1%、妻から見た夫 62.1%）が最も多く、次いで「3～6時間」（回答者本人 21.2%、妻から見た夫 15.3%）となっている。前回調査は「0～3時間」（回答者本人 65.2%、妻から見た夫 62.1%）「3～6時間」（回答者本人 21.3%、妻から見た夫 18.3%）となっており、前回調査と比較すると「0～3時間」の割合がわずかに増加している。

休日の男性については、「12～24時間」（回答者本人 41.8%、妻から見た夫 36.9%）が最も多く、次いで「9～12時間」（回答者本人 15.9%、妻から見た夫 15.9%）となっている。前回調査は「12～24時間」（回答者本人 41.5%、妻から見た夫 36.9%）となっており、前回調査と比較すると「12～24時間」はほぼ横ばいである。

図6 男性の子どもと過ごす時間

本人 N=170 妻から N=314

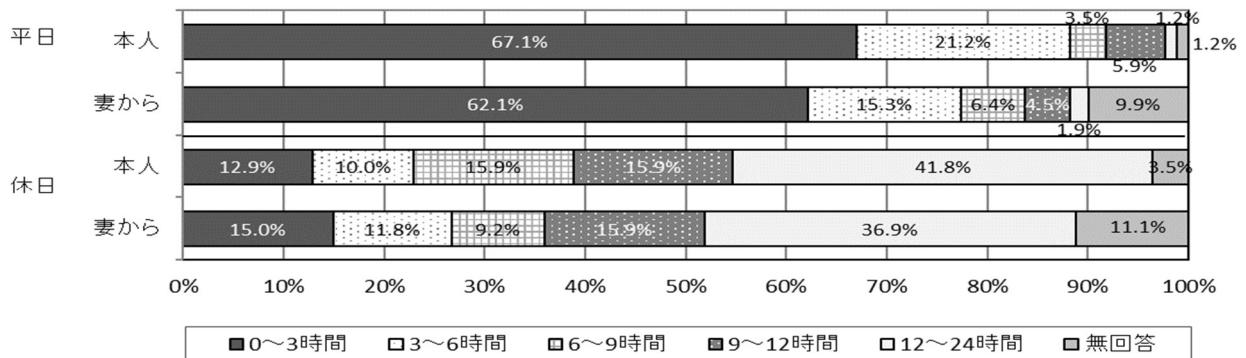

## (2) 男性の育児への参加状況

男性の育児への参加状況について、小学校入学前の育児について、父親（回答者本人又は女性回答者の夫）が行っている（行っていた）育児の状況を聞いたところ、いずれの項目も『週1～2日程度』又は『ほとんどしない』の割合が多くなっている。

『週1～2日程度』の割合が最も多い項目は、「散歩など、屋外へ遊びに連れて行く」（62.8%）、「入浴させる」（33.9%）、「家の中で、話や遊び相手をする」（33.5%）、「妻の悩み事を聞く」（33.5%）、「妻の気持ちや考えを理解する」（30.7%）、「日常生活上のしつけ」（27.8%）となっている。

図7 男性の育児への参加状況

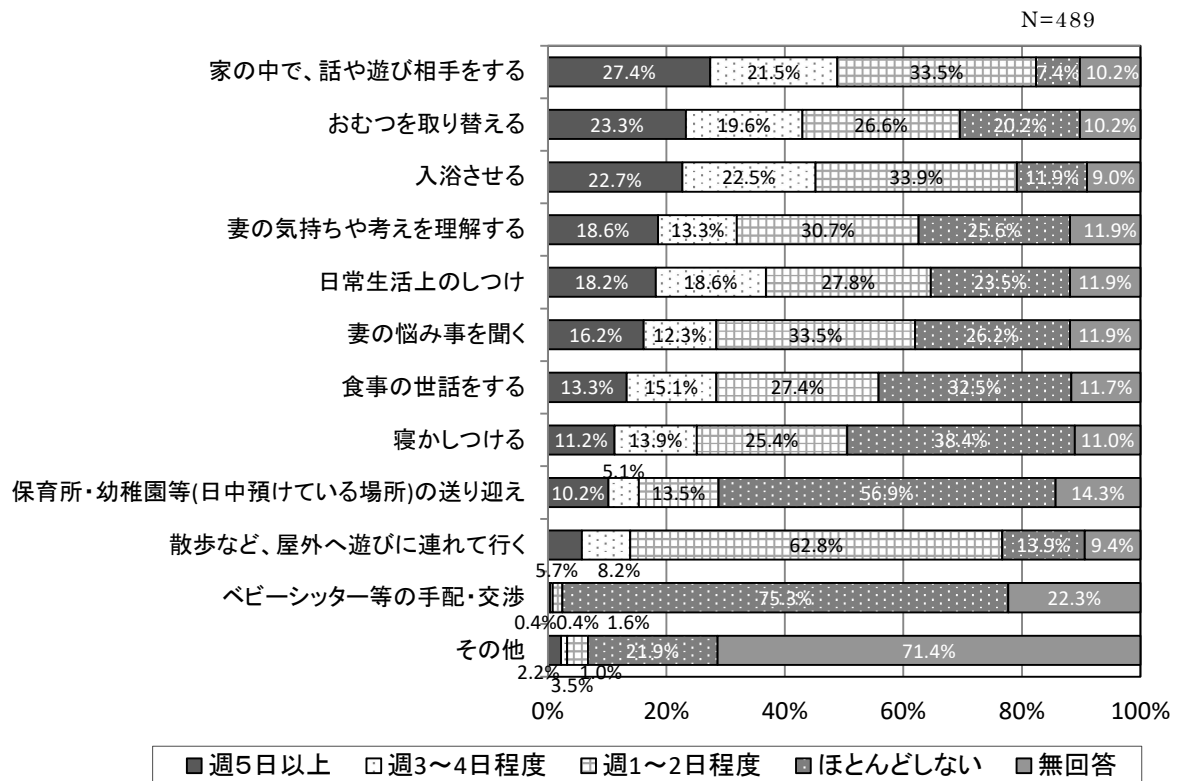

### Ⅲ 独身者の結婚に関する意識

#### (1) 結婚の意思

独身者における結婚の意思について、『いずれ結婚するつもり』は74.3%（前回82.8%）で8.5ポイント減少している。その内訳は「理想的な相手が見つかるまでは結婚しなくてもかまわない」が49.1%（前回44.9%）、「ある程度の年齢までには結婚するつもり」が25.2%（前回37.9%）となっている。一方で「一生結婚するつもりはない」は24.4%（前回13.3%）と11.1ポイント増加している。

男女別では、「一生結婚するつもりはない」（男性30.5%、女性17.1%）で男性の割合が高くなっている。

図8 結婚の意思

N=234（男性 N=105、女性 N=117）

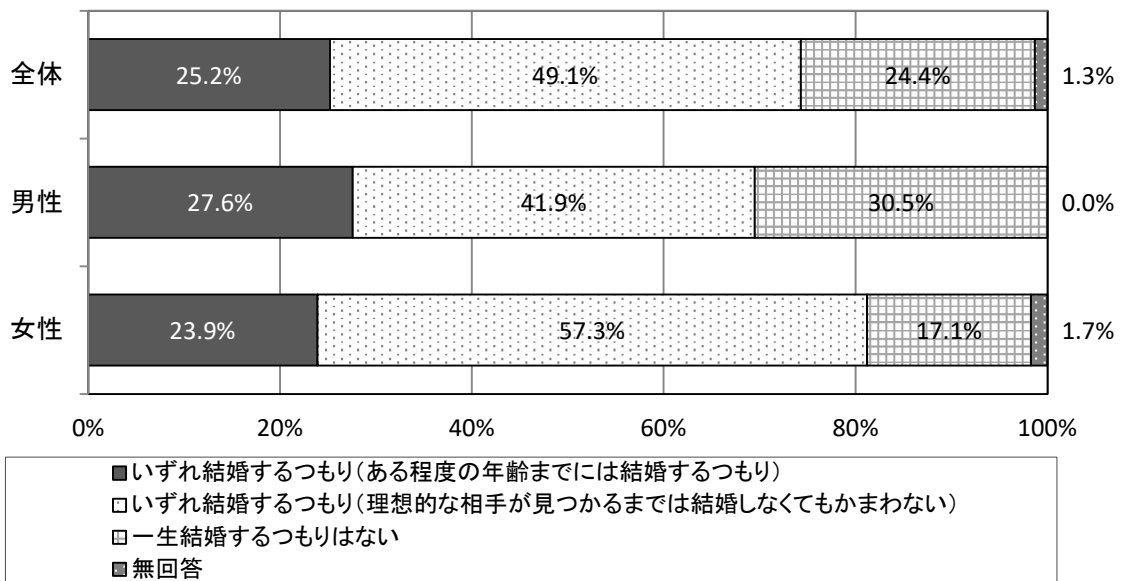

## (2) 独身にとどまっている理由

独身にとどまっている理由としては、「結婚したい相手にまだめぐり合わないから」が38.5%と最も多く、次いで「結婚する必要性を感じないから」が32.9%、「独身の自由や気楽さを失いたくないから」が32.1%の順となっている。

図9 独身にとどまっている理由（3つ以内選択）

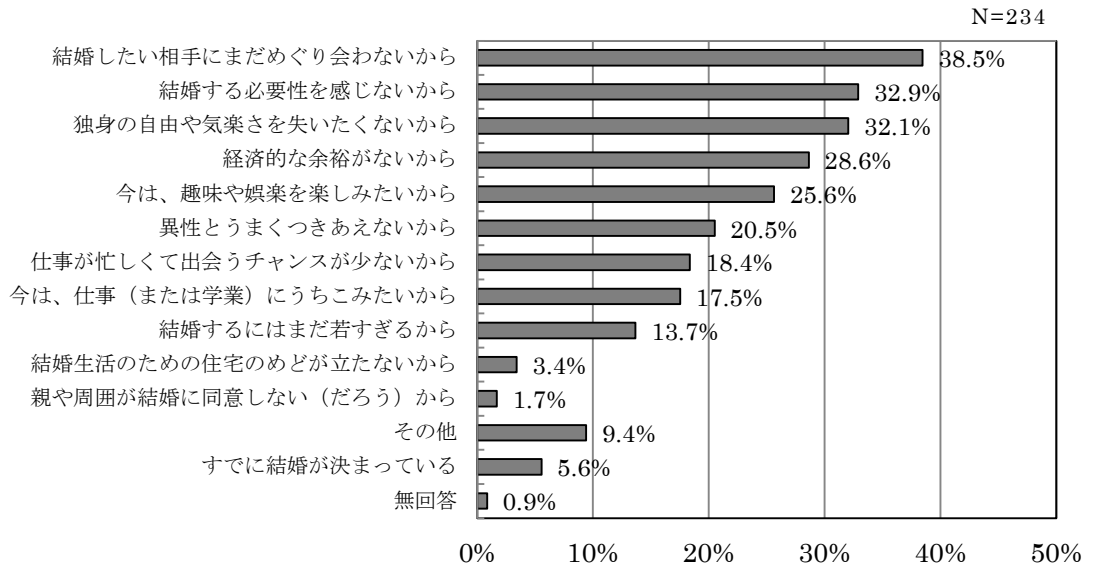



### (3) 法律上の結婚をためらうこと及びその理由

独身者のうち、次のような理由で法律上の結婚をためらうことがあると回答したのは 55.1%（男性 49.5%、女性 61.5%）。

その理由は、「相手の親族との付き合いが煩わしい」が 34.6%と最も多く、次いで「相手の家業を継がなければならない（相手に当方の家業を継いでもらわなければならない）」が 21.4%、「生来の姓に愛着があり、姓を変えたくない」が 15.0%の順となっている。

男女別では、「生来の姓に愛着があり、姓を変えたくない」（男性 7.6%、女性 22.2%）、「キャリアを維持したい等の理由により姓を変えたくない」（男性 2.9%、女性 14.5%）で特に男女の差が大きくなっている。

図 10 男女別 法律上の結婚をためらう理由（いくつでも選択）

男性 N=105、女性 N=117

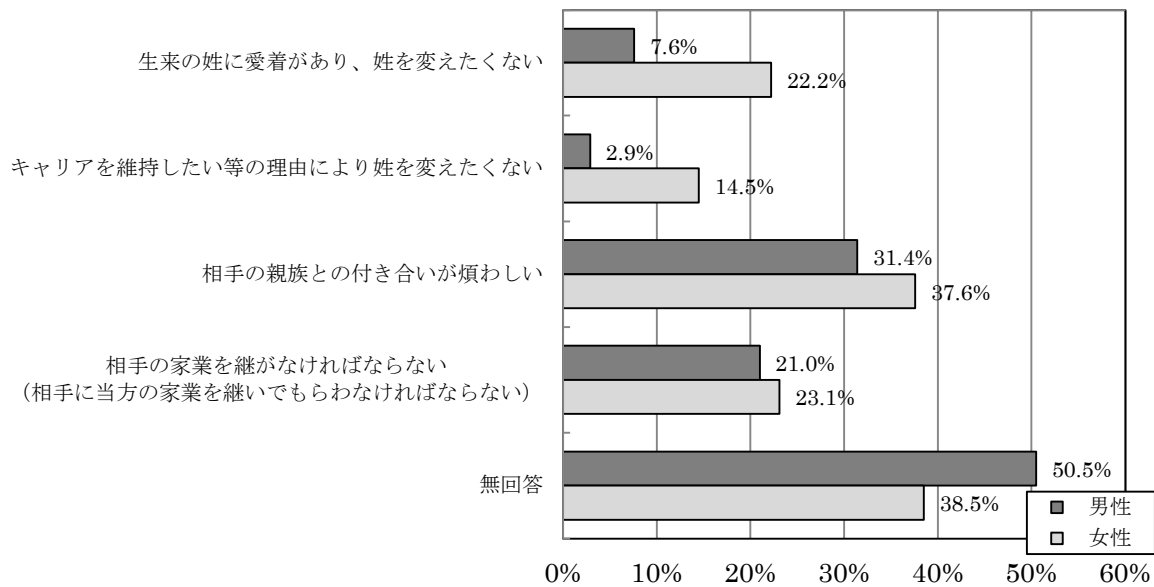

#### (4) 結婚とは別の制度

法律婚をためらうことがあると答えた者のうち、結婚とは別の制度（事実婚であっても子の共同親権を認めるなど、カップル間のパートナー契約に結婚（婚姻）に準じた法的保護を与える新たな届出・登録制度）について、「利用してみたい」が11.6%、「利用するかどうかはわからないが、関心はある」が42.6%となっている。

男女別では、「利用してみたい」（男性11.5%、女性11.1%）、「利用するかどうかはわからないが、関心はある」（男性42.3%、女性44.4%）は男女でほぼ差がないが、「結婚とは別の制度は利用したくない」（男性9.6%、女性1.4%）では男性の割合が高くなっている。

図 1 1 結婚とは別の制度

N = 129

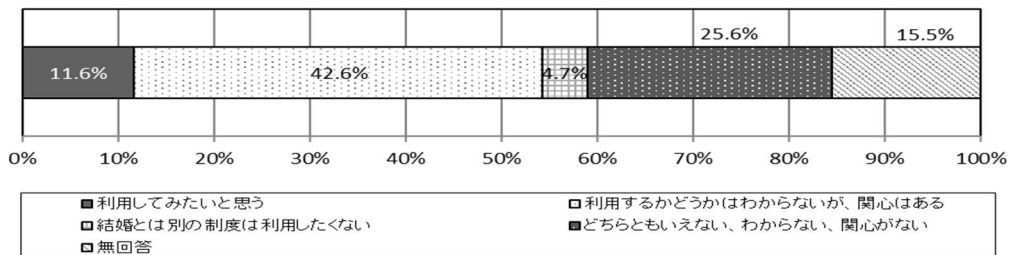

#### IV ワークライフバランス

##### (1) 働きやすい原因

働きやすい職場の原因については、「日常的に労働時間が長い」が54.3%と最も多く、次いで「ひとりひとりの業務量が多い」が39.8%、「有給休暇がとりづらい雰囲気がある」が34.2%となっている。

男女別では、「日常的に労働時間が長い」（男性69.0%、女性38.6%）、「ひとりひとりの業務量が多い」（男性45.7%、女性33.3%）などで男性の方が高く、一方で、「始業・就業時間が固定的である」（男性31.8%、女性33.3%）、「職場で継続就業してキャリア形成している例が少ない」（男性8.5%、女性14.4%）、「子どもの病気などで急用が入ったとき、職場で柔軟な対応ができない」（男性28.7%、女性34.1%）で女性の方が高くなっている。

図12 働きやすい原因（いくつでも選択）

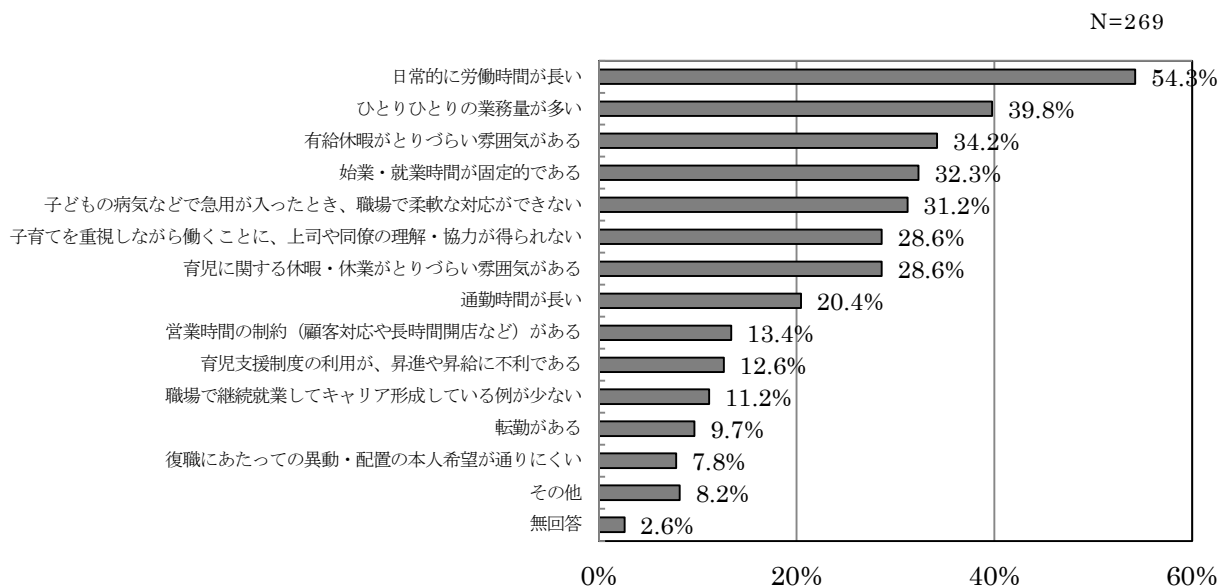

## V 期待する少子化施策等

### (1) 結婚を支援する施策

結婚を支援する施策について、「賃金を上げて安定した家計を営めるよう支援すること」が66.3%と最も高く、次いで「安定した雇用環境を提供すること」が47.6%、「結婚や住宅に対する資金貸与や補助を行うこと」が33.6%となっている。

男女別では、「賃金を上げて安定した家計を営めるよう支援すること」（男性67.4%、女性65.7%）、「結婚した方が活用できるような税制を行うこと」（男性37.0%、女性26.1%）、「結婚や住宅に対する資金貸与や補助を行うこと」（男性38.9%、女性30.6%）で男性の方が高く、「安定した雇用環境を提供すること」（男性42.9%、女性51.5%）、「企業のワークライフバランスを促進する政策を充実させること」（男性21.9%、女性30.6%）で女性の方が高くなっている。

図13 結婚を支援する施策（3つ以内選択）

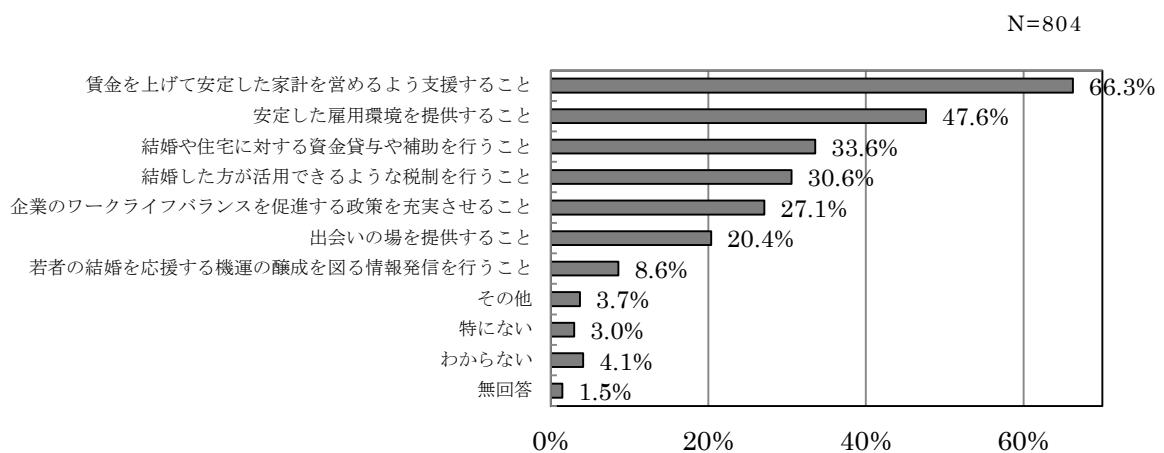

## (2) 安心して妊娠・出産ができる環境を整備する施策

安心して妊娠・出産ができる環境を整備する施策については、「出産育児一時金(50万円)を増額する」が45.1%（前回34.7%）と最も割合が多く、次いで「不妊治療に対する助成を拡充する」が38.9%（前回33.6%）、「産前・産後期間における配偶者の休暇・休業取得を推進する」が38.6%（前回43.6%）の順となっている。

図14 安心して妊娠・出産ができる環境を整備する施策（3つ以内選択）

N=804

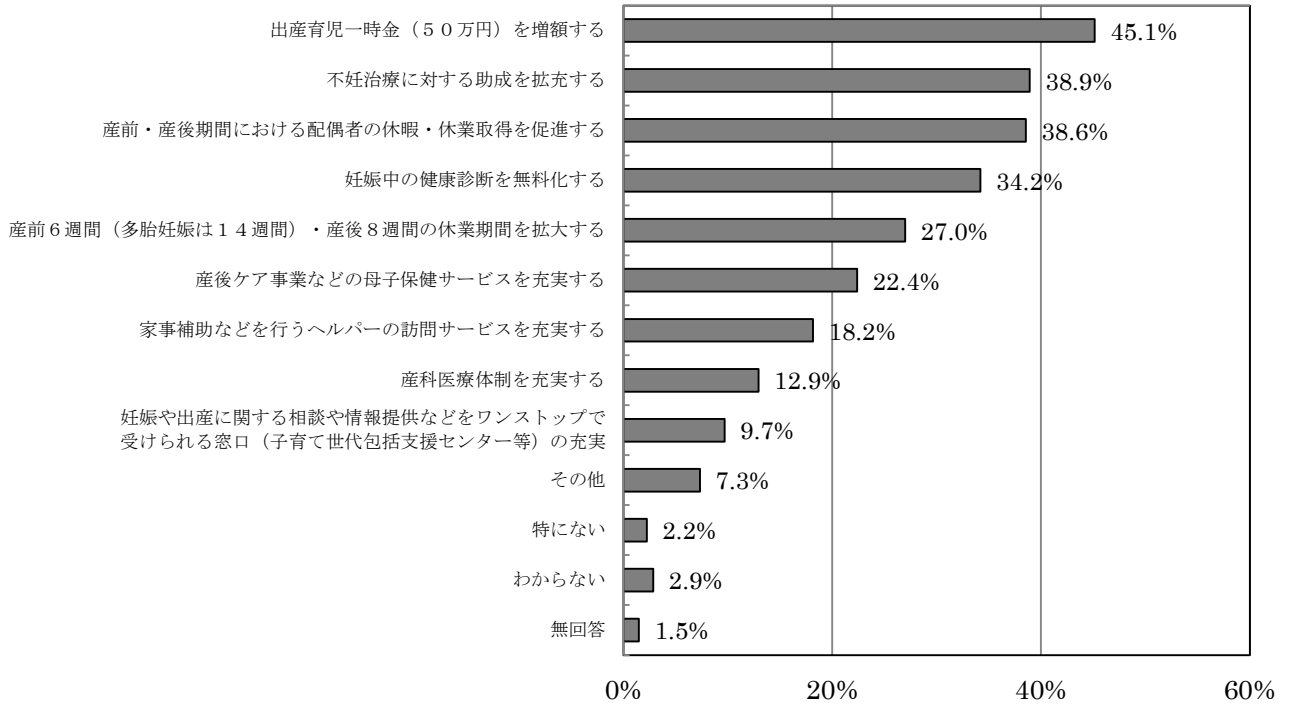

### (3) 育児を支援する施策

育児を支援する施策として何が重要かについて、「児童手当や扶養控除など、子育てに対する経済的支援を充実する」が56.6%（前回48.3%）と最も高く、次いで「教育費への支援を充実する」が35.0%（前回29.6%）、「保育所の時間延長や一時預かりなど、多様な保育サービスを充実する」が34.0%（前回28.5%）となっている。

男女別では、「児童手当や扶養控除など、子育てに対する経済的支援を充実する」（男性60.5%、女性54.7%）は男性の割合が多く、「育児休業をとりやすい職場環境を整備する」（男性17.2%、女性23.9%）、「時間外勤務を短縮する等、男性の育児参加を促進する」（男性20.1%、女性23.7%）は女性の割合が多くなっている。

図15 育児を支援する施策（3つ以内選択）

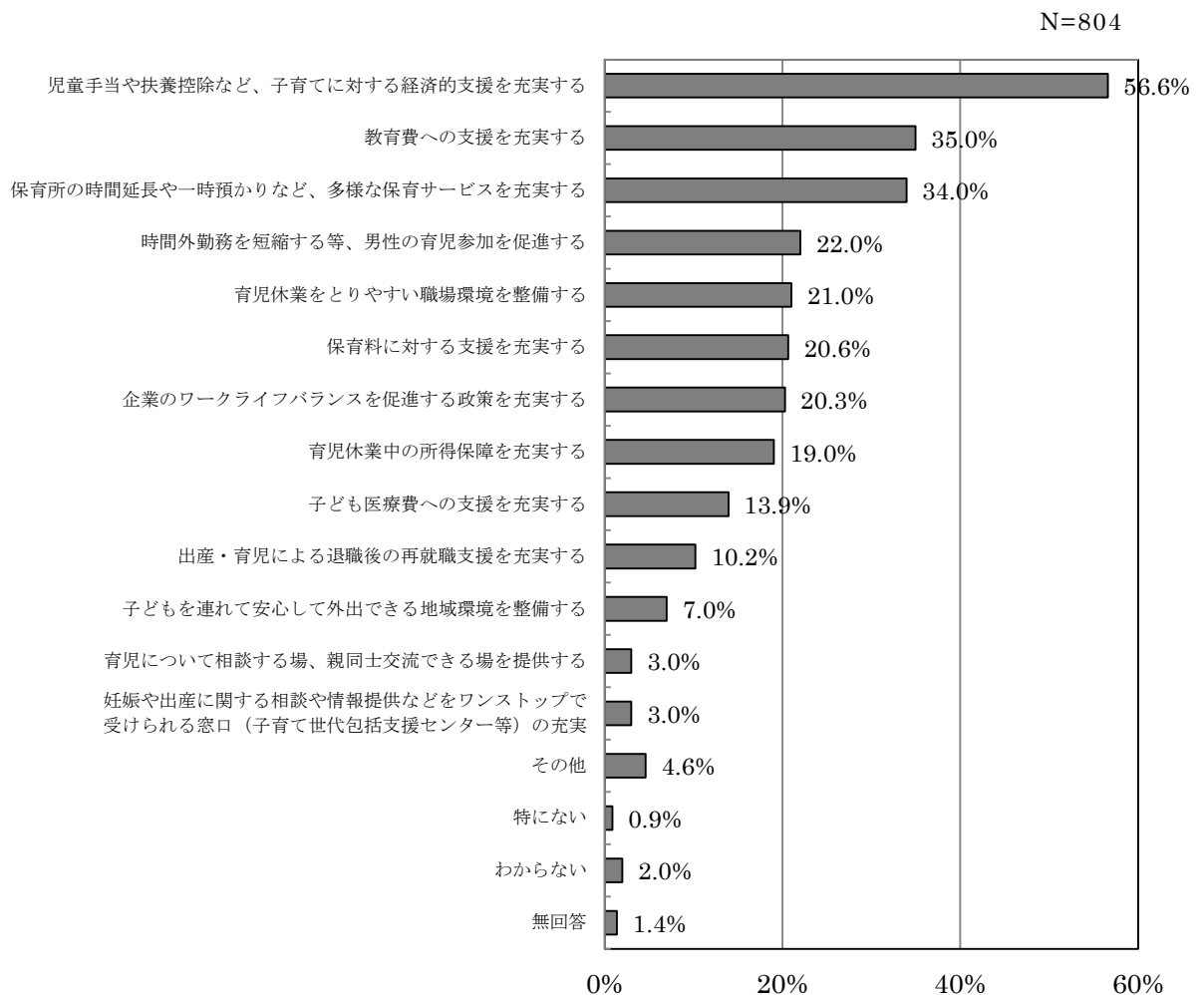

少子化に関する県民意識調査  
報 告 書

2024年3月

愛知県

## 目次

### 調査の概要

1 調査の目的	2
2 調査の設計	2
3 調査委託機関	2
4 回収結果	2
5 標本抽出方法	3
6 回答者の属性	5

### 第1章 少子化などに関する意識

1-1 少子化への危機感	12
1-2 少子化が与える影響	13
1-3 安心して子どもを産み育てることができる社会のための施策	14
1-4 理想の子どもの数と予定の子どもの数	16
1-5 予定の子どもの数が理想の子どもの数を下回る理由	19
1-6 結婚や出産を機に仕事を辞めた経験	21
1-7 就業状態及び再就職の意思	23
1-8 女性が子育てをしながら働く上での問題点	24

### 第2章 子どもがいる人の子育てに関する意識

2-1 子どもと過ごす時間	28
2-2 子育ての良い点	30
2-3 子育ての負担な点	31
2-4 子育てへの関わり状況	33
2-5 子育てへの関わりが不十分な理由	38
2-6 子どもが生まれてからの働き方・時間の使い方	41
2-7 男性の育児への参加状況	45
2-8 子育てに利用した制度・利用しなかった（してみたい）制度	49
2-9 病児・病後児保育の利用状況	56
2-10 病児・病後児保育を利用しない理由	57
2-11 病児・病後児保育を利用する場合に望むこと	58
2-12 職場での育児関連制度の利用状況	59
2-13 育児休業を取得しなかった理由	60
2-14 子どもを通じた近所づきあい	62
2-15 子育ての喜び	63

### 第3章 独身者の結婚に関する意識

3-1 結婚の意思	66
3-2 結婚に向けて積極的な対応をとる年齢	68
3-3 結婚相手や交際相手を見つけるための活動	69
3-4 独身にとどまっている理由	70
3-5 法律上の結婚をためらうこと及びその理由	73
3-6 結婚とは別の制度	74

### 第4章 ワークライフバランス

4-1 ワークライフバランスの状況	76
4-2 仕事への意欲	78
4-3 子育てしやすい職場環境	80
4-4 働きやすくない原因	82



## 第5章 期待する少子化施策等

5-1	結婚を支援する施策	86
5-2	結婚した又は結婚したい理由	88
5-3	安心して妊娠・出産ができる環境を整備する施策	90
5-4	育児を支援する施策	92
5-5	地域における住民同士の助け合い	94
5-6	はぐみん・はぐみんデーの認知度	95



## 調査の概要

## 調査の概要

### 1 調査の目的

県民の少子化に関する意識、子どもがいる人の子育てに関する意識、独身者の結婚に関する意識、ワークライフバランスに関する意識、期待する少子化対策について調査し、「あいち はぐみんプラン 2020-2024」（計画の期間：2020年度～2024年度）の次期計画作成の基礎資料とする。

### 2 調査の設計

- (1) 調査地域 愛知県内全域
- (2) 調査対象 愛知県内に居住する 20 歳から 49 歳までの男女
- (3) 標本数 3,000
- (4) 抽出方法 層化二段無作為抽出法
- (5) 調査方法 郵送により調査票を配布し、郵送またはインターネットにより調査票の収集を行った。
- (6) 調査時期 2023 年 10 月 31 日～11 月 16 日

### 3 調査委託機関

日本メール株式会社

### 4 回収結果

標本数	(A)	3,000 件
総回収数	(B)	809 件
有効回収数	(C)	804 件
無効回収数	※	5 件
回収率	(B / A)	27.0%
有効回収率	(C / A)	26.8%

※総回収数のうち、調査対象外の者から回答

## 5 標本抽出方法

調査対象 : 愛知県内に居住する 20 歳から 49 歳までの男女

標本数 : 3,000

- (1) 愛知県内の市町村（名古屋市は区）をそれぞれ層とした。
- (2) 各層に、その母集団数（2023 年 4 月 1 日現在の人口）の大きさにより、3,000 の標本数を比例配分した。
- (3) 第 1 次抽出単位となる調査地点数は 150 とし、2020 年国勢調査時に設定された調査地区（町・丁目・字単位）を使用した。各層における調査地点については、1 次調査地点の標本数が 20 となるように算出し、各層内での調査地点が 1 地点の場合は単純無作為抽出法により抽出、2 地点以上となる場合は、「層における調査地区数の合計」÷「層で抽出すべき調査地点数」＝「抽出間隔」を算出し、等間隔抽出法により抽出した。
- (4) 調査地点における対象者の抽出は、住民基本台帳から等間隔抽出法によって抽出した。

## (5) 標本数配分表

市町村	区	人口 (R5.4.1)	配分地点数	標本数(20/地点数)
名古屋市	千種区	164,070	4	80
	東区	85,833	2	40
	守山区	176,593	4	80
	名東区	162,092	3	60
	昭和区	107,633	2	40
	瑞穂区	107,513	2	40
	緑区	247,705	5	100
	天白区	162,845	3	60
	北区	160,892	3	60
	西区	151,054	3	60
	中村区	139,008	3	60
	中区	97,469	2	40
	熱田区	66,786	1	20
	中川区	217,730	4	80
港区	140,946	3	60	
南区	131,759	3	60	
津島市		59,450	1	20
愛西市		59,464	1	20
弥富市		42,466	1	20
あま市		85,699	2	40
海部郡大治町		32,781	1	20
蟹江町		36,852	1	20
飛島村		4,401	0	0
清須市		66,897	1	20
北名古屋市		86,323	2	40
西春日井郡豊山町		15,661	0	0
一宮市		375,231	8	160
稲沢市		132,219	3	60
犬山市		71,952	1	20
江南市		96,677	2	40
岩倉市		47,710	1	20
丹羽郡大口町		24,250	0	0
扶桑町		34,207	1	20
春日井市		305,592	6	120
小牧市		146,543	3	60
瀬戸市		126,543	3	60
尾張旭市		83,121	2	40
豊明市		68,570	1	20
長久手市		60,908	1	20
日進市		92,767	2	40
愛知郡東郷町		43,778	1	20
半田市		115,779	2	40
常滑市		58,005	1	20
東海市		112,605	2	40
大府市		93,056	2	40
知多市		82,588	2	40
知多郡阿久比町		28,094	1	20
東浦町		49,579	1	20
南知多町		15,533	0	0
美浜町		21,743	0	0
武豊町		43,224	1	20
豊田市		415,994	8	160
みよし市		62,092	1	20
岡崎市		382,036	8	160
碧南市		71,919	1	20
刈谷市		153,241	3	60
安城市		186,487	4	80
西尾市		167,737	3	60
知立市		71,973	1	20
高浜市		46,133	1	20
額田郡幸田町		42,143	1	20
新城市		42,374	1	20
北設楽郡設楽町		4,059	0	0
東栄町		2,714	0	0
豊根村		926	0	0
豊橋市		365,680	7	140
豊川市		184,195	4	80
蒲郡市		78,219	2	40
田原市		57,512	1	20
合計		7,491,050	150	3,000

## 6 回答者の属性

### (1) 性別

	実数	割合
男性	319	39.7%
女性	464	57.7%
無回答	21	2.6%

N = 804

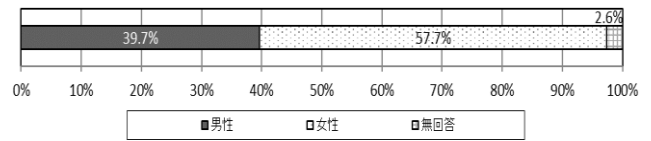

### (2) 年齢

平均年齢	37.4 歳
------	--------

	実数	割合
20歳代	143	17.8%
30歳代	288	35.8%
40歳代	349	43.4%
無回答	24	3.0%

N = 804

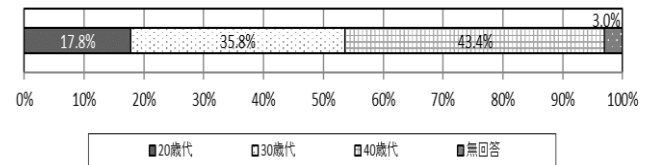

### (3) 居住地

	実数	割合
名古屋地域	234	29.1%
尾張地域	287	35.7%
西三河地域	187	23.3%
東三河地域	65	8.1%
無回答	31	3.9%

N = 804

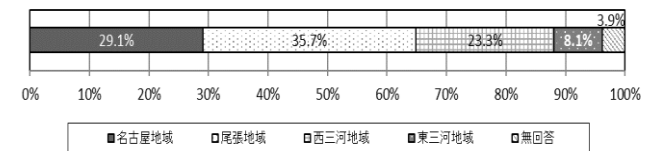

### (4) 就業形態

	実数	割合
正社員・正規職員	444	55.2%
派遣・契約・期限付きの社	43	5.3%
パート・アルバイト・非常勤	155	19.3%
自営業・家族従業	35	4.4%
内職・在宅勤務	3	0.4%
学生	31	3.9%
専業主婦・主夫	54	6.7%
無職	11	1.4%
その他	12	1.5%
無回答	16	2.0%

N = 804

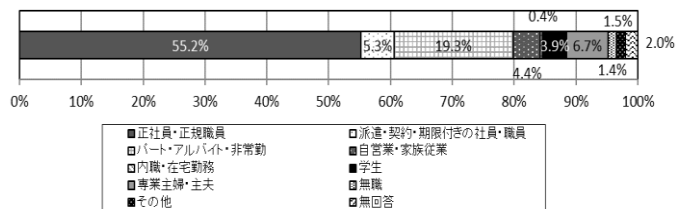

### (5) 1週間の労働時間・帰宅時間

1週間の平均労働時間	33.3 時間
平均帰宅時間	午後 5時45分

#### 1週間の労働時間(残業時間を含む)

	実数	割合
20時間未満	204	25.4%
20~40時間未満	127	15.8%
40~50時間未満	174	21.6%
50~60時間未満	109	13.6%
60時間以上	54	6.7%
無回答	136	16.9%

N = 804

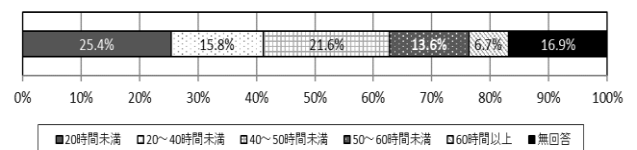

(6) 世帯年収

	実数	割合
300万円未満	65	8.1%
300万円以上500万円未満	153	19.0%
500万円以上700万円未満	197	24.5%
700万円以上1,000万円未満	187	23.3%
1,000万円以上	142	17.7%
無回答	60	7.5%

N= 804

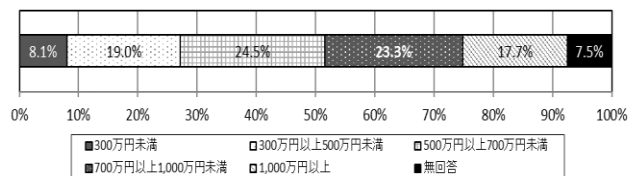

(7) 同居人数 (本人を含む)

平均同居人数	3.44 人
--------	--------

	実数	割合
1人	60	7.5%
2人	116	14.4%
3人	209	26.0%
4人	264	32.8%
5人	88	10.9%
6人	30	3.7%
7人	10	1.2%
8人	0	0.0%
9人	1	0.1%
10人	0	0.0%
無回答	26	3.2%

N= 804

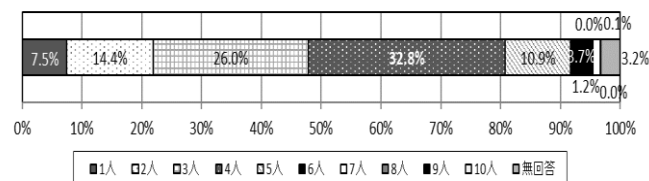

(8) 同居家族

	実数	割合
配偶者	523	72.8%
子ども	471	65.6%
自分の父	139	19.4%
自分の母	162	22.6%
配偶者の父	18	2.5%
配偶者の母	27	3.8%
自分のきょうだい	70	9.7%
その他	39	5.4%
無回答	10	1.4%

N= 718

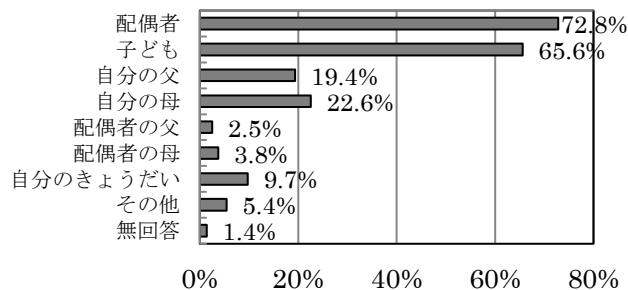

(9) 子どもの状況

子どもの人数

平均子ども人数	1.92 人
---------	--------

	実数	割合
1人	157	32.1%
2人	229	46.8%
3人	82	16.8%
4人	11	2.2%
5人	3	0.6%
6人	1	0.2%
無回答	6	1.2%

N= 489

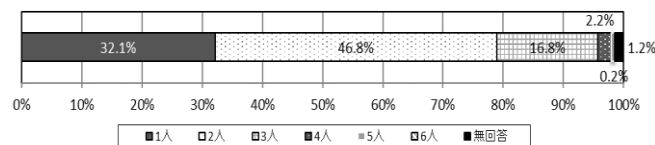



子どもの学齢・学年

	実数	割合
0～2歳児	120	24.5%
3歳～小学校入学前	169	34.6%
小学校低学年(1年～3年)	158	32.3%
小学校高学年(4年～6年)	139	28.4%
中学生	122	24.9%
高校生	102	20.9%
大学生	61	12.5%
社会人	36	7.4%
その他	6	1.2%
無回答	8	1.6%

N= 489

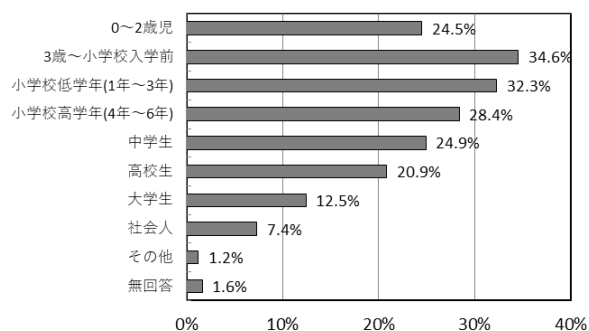

3歳未満の年齢構成

年齢	実数	割合
0歳	37	30.8%
1歳	34	28.3%
2歳	38	31.7%
無回答	11	9.2%

N= 120

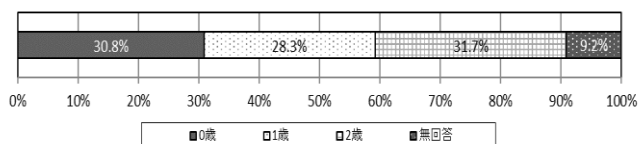

施設・サービス利用の有無

	0歳		1歳		2歳	
	実数	割合	実数	割合	実数	割合
認可保育所	2	5.4%	10	29.4%	18	47.4%
幼稚園(未就園児子育て支援広場、サークルを含む)	0	0.0%	0	0.0%	0	0.0%
認定こども園	0	0.0%	1	2.9%	3	7.9%
事業所内保育施設	1	2.7%	0	0.0%	1	2.6%
家庭的保育(保育ママ)・居宅訪問型保育(ベビーシッター)	0	0.0%	1	2.9%	0	0.0%
その他認可外施設等	0	0.0%	0	0.0%	1	2.6%
ファミリーサポートセンター	0	0.0%	0	0.0%	0	0.0%
その他	2	5.4%	2	5.9%	1	2.6%
預けていない	26	70.3%	18	52.9%	10	26.3%
無回答	6	16.2%	2	5.9%	4	10.5%

N=37

N=34

N=38

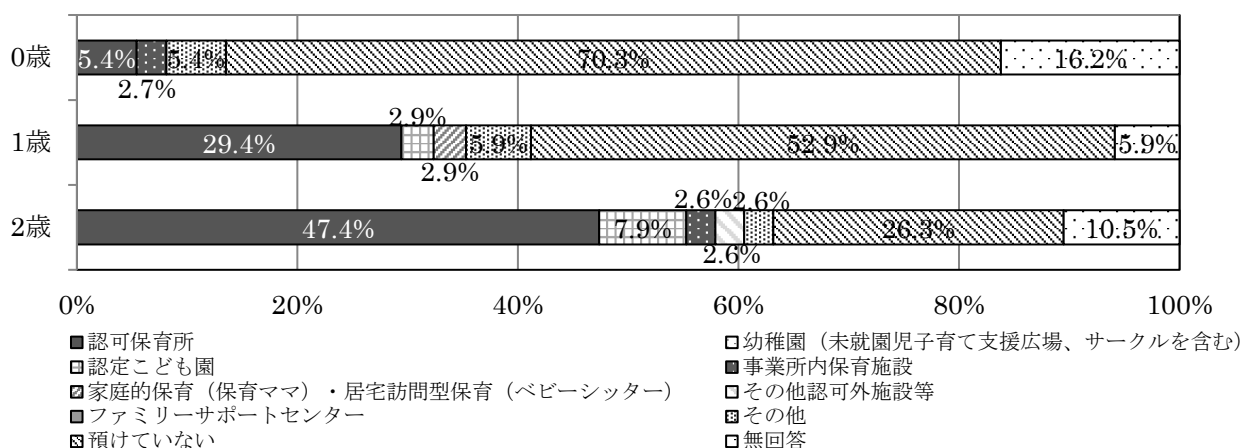

(10) 近居者（車で5～10分程度又は徒歩で30分程度で行き来できる距離に住む親族）

	実数	割合
自分の父	130	26.6%
自分の母	175	35.8%
配偶者の父	110	22.5%
配偶者の母	149	30.5%
自分のきょうだい	57	11.7%
配偶者のきょうだい	40	8.2%
それ以外の親族	16	3.3%
友人・知人	34	7.0%
近居している親族等はいない	174	35.6%
無回答	17	3.5%

N= 489

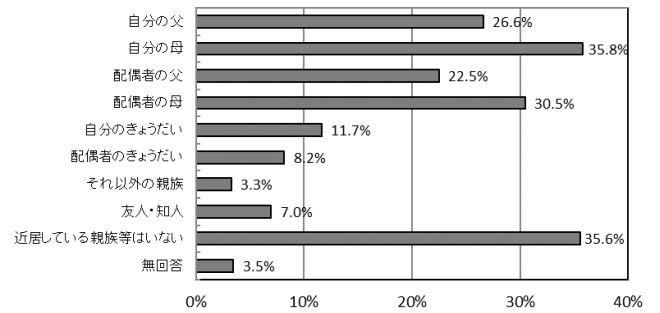

## 本書の注意事項等

1 本文の記載のうち、選択肢については「 」と表記し、複数の選択肢をあわせたものを『 』と表記している。

ex.① 「多少危機感をもっている」と「大変危機感をもっている」をあわせた『危機感をもっている』が・・・・・・・・

2 百分率及び百分率相互間の差の数値は、小数点以下第2位を四捨五入し、小数点以下第1位まで記載している。

3 人数の平均については、小数点以下第3位を四捨五入し、小数点以下第2位まで記載している。

4 属性別に関する記述については、原則として各選択肢における他の属性との比較をしている。

ex.年齢別では、20歳代で「〇〇〇」が（他の年代に比べ）高くなっている。

5 本調査に当たり、本文に関連するデータは図表として記載したが、関連しないデータについては膨大なため、割愛している。したがって、本書に記載したもの以外のデータが必要な場合については、福祉局子育て支援課子ども政策グループに問い合わせてください。

TEL 052-954-6106（ダイヤルイン）

FAX 052-971-5890

E mail kosodate@pref.aichi.lg.jp



## 第 1 章 少子化などに関する意識

# 第1章 少子化などに関する意識

## 1-1 少子化への危機感

少子化への危機感については、「大変危機感をもっている」が40.4%と最も多く、「多少危機感をもっている」(35.9%)とあわせて『危機感をもっている』が76.4%となっている。一方、「あまり危機感をもっていない」(9.1%)と「全く危機感をもっていない」(2.2%)をあわせた『危機感をもっていない』は11.3%となっている。

男女別では、「大変危機感をもっている」(男性48.9%、女性35.1%)で男性の割合が高くなっており、「大変危機感をもっている」「多少危機感をもっている」をあわせた『危機感をもっている』(男性78.4%、女性75.0%)でも男性の割合が高くなっている。

年齢別では、年代が上がるほど「大変危機感をもっている」の割合が高くなっている。性別・子どもの有無別では、男性、女性ともに子どものいない人より子どものいる人で『危機感をもっている』の割合が高くなっており、子どものいる女性より子どものいる男性でさらにその割合が高い。

図1-1 少子化への危機感

N=804



表1-1 少子化への危機感

	回答者数	危機感をもっている		どちらともいえない	危機感をもっていない		わからない	無回答		
		大変危機感をもっている	多少危機感をもっている		あまり危機感をもっていない	全く危機感をもっていない				
総数	804	76.4%	40.4%	35.9%	9.2%	11.3%	9.1%	2.2%	1.6%	1.5%
男女別										
男性	319	78.4%	48.9%	29.5%	6.0%	11.3%	7.8%	3.4%	2.5%	1.9%
女性	464	75.0%	35.1%	39.9%	11.2%	11.6%	10.3%	1.3%	0.9%	1.3%
年齢別										
20歳代	143	72.7%	28.0%	44.8%	10.5%	14.0%	9.8%	4.2%	1.4%	1.4%
30歳代	288	76.7%	42.4%	34.4%	6.9%	13.5%	10.8%	2.8%	0.7%	2.1%
40歳代	349	77.9%	44.7%	33.2%	10.0%	9.2%	8.0%	1.1%	1.7%	1.1%
性別・子どもの有無										
男性子ども無し	149	69.1%	34.2%	34.9%	7.4%	16.8%	11.4%	5.4%	4.0%	2.7%
男性子ども有り	170	86.5%	61.8%	24.7%	4.7%	6.5%	4.7%	1.8%	1.2%	1.2%
女性子ども無し	150	67.3%	24.0%	43.3%	15.3%	16.0%	12.7%	3.3%	1.3%	0.0%
女性子ども有り	314	78.7%	40.4%	38.2%	9.2%	9.6%	9.2%	0.3%	0.6%	1.9%

## 1-2 少子化が与える影響

少子化が与える影響については、「年金や医療費の負担など、社会保障に与える影響について」が79.5%と最も多く、次いで「労働力人口の減少など、経済活力に与える影響について」が73.3%となっている。

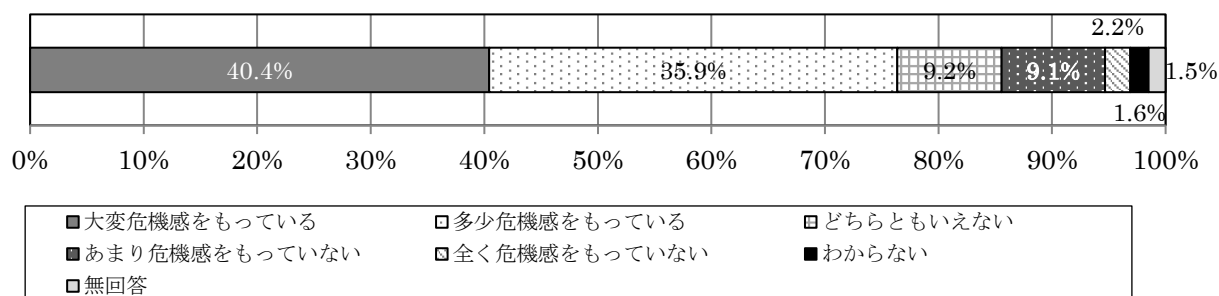
男女別では、「年金や医療費の負担など、社会保障に与える影響について」(男性78.1%、女性80.8%)は2.7ポイント女性が、「過疎化の一層の進行など、社会の活力に与える影響について」(男性40.4%、女性35.1%)は5.3ポイント男性が高くなっている。

性別・子どもの有無別では、全ての選択肢(「その他」「少子化問題については関心がない」「特にない」「分からない」を除く)で、男女に関係なく子どものいない人より子どものいる人の割合が高くなっている。

図1-2 少子化が与える影響 (いくつでも選択)

N=804



表1-2 少子化が与える影響 (いくつでも選択)

	回答者数	年金や医療費の負担など、社会保障に与える影響について	労働力人口の減少など、経済活力に与える影響について	過疎化の一層の進行など、社会の活力に与える影響について	学校の減少など、身近な日常生活に与える影響について	切磋琢磨し合う同年代の子どもの減少など、子どもの健全な成長に与える影響について	その他	少子化問題については関心がない	特にない	わからない	無回答
総数	804	79.5%	73.3%	37.3%	22.1%	19.7%	3.7%	0.9%	0.7%	1.7%	0.9%
男女別											
男性	319	78.1%	73.7%	40.4%	21.3%	18.5%	3.4%	1.3%	0.6%	1.6%	0.6%
女性	464	80.8%	73.3%	35.1%	23.1%	20.0%	3.4%	0.6%	0.9%	1.7%	1.1%
年齢別											
20歳代	143	76.9%	67.8%	37.8%	18.2%	16.1%	2.1%	1.4%	0.0%	3.5%	1.4%
30歳代	288	81.3%	74.3%	37.2%	24.3%	20.8%	4.2%	0.3%	0.7%	1.7%	0.3%
40歳代	349	79.9%	75.1%	37.2%	22.9%	20.1%	3.7%	1.1%	0.9%	0.6%	1.1%
性別・子どもの有無											
男性子ども無し	149	75.8%	67.8%	35.6%	14.8%	11.4%	3.4%	2.0%	1.3%	3.4%	0.7%
男性子ども有り	170	80.0%	78.8%	44.7%	27.1%	24.7%	3.5%	0.6%	0.0%	0.0%	0.6%
女性子ども無し	150	80.0%	68.7%	33.3%	18.0%	16.0%	3.3%	0.7%	0.7%	2.7%	0.0%
女性子ども有り	314	81.2%	75.5%	36.0%	25.5%	22.0%	3.5%	0.6%	1.0%	1.3%	1.6%

### 1-3 安心して子どもを産み育てることができる社会のための施策

安心して子どもを産み育てることができる社会を実現するための施策について、何が重要か聞いたところ、「子育てにかかる経済的負担を軽減すること」が67.9%と最も多く、次いで「ワークライフバランスの推進や休暇制度の充実など、子育てしやすい職場環境を整備すること」が55.5%となっている。

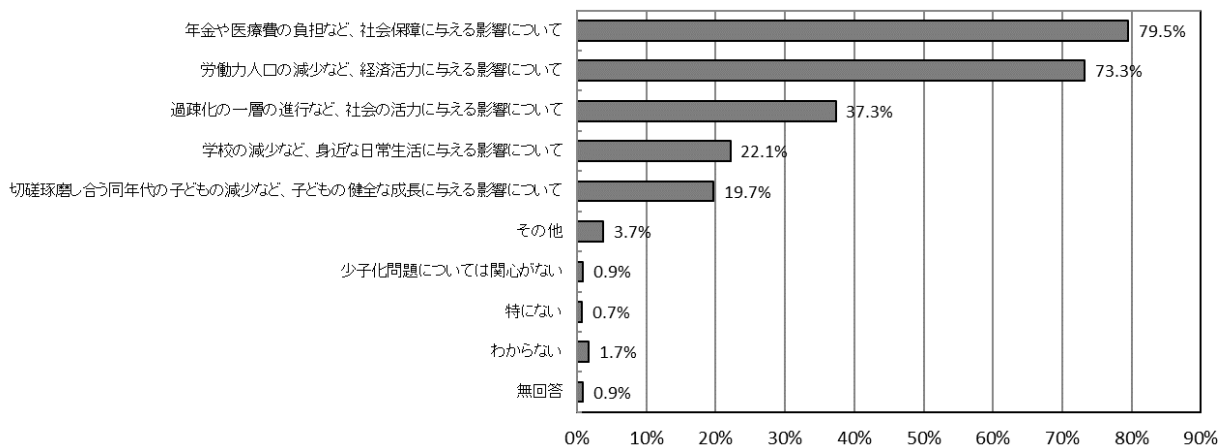
男女別では、「子育てにかかる経済的負担を軽減すること」(男性71.8%、女性65.7%)や「安定した雇用など、生活基盤を確保すること」(男性54.5%、女性51.7%)では男性の割合が高い一方、「ワークライフバランスの推進や休暇制度の充実など、子育てしやすい職場環境を整備すること」(男性51.4%、女性59.5%)では女性の割合が高くなっている。

年齢別では、「子育てにかかる経済的負担を軽減すること」「安心して妊娠・出産、子育てできる医療体制を整備すること」では20歳代で、「ワークライフバランスの推進や休暇制度の充実など、子育てしやすい職場環境を整備すること」「保育サービスの量的・質的充実を図ること」では30歳代で、「安定した雇用など、生活基盤を確保すること」「防犯や交通事故防止など、安全な子育て環境を確保すること」では40歳代で割合が高くなっている。

性別・子どもの有無別では、「子育てにかかる経済的負担を軽減すること」、「防犯や交通事故防止など、安全な子育て環境を確保すること」などでは、男女ともに子どものいる人が子どものいない人より割合が高く、一方で「安定した雇用など、生活基盤を確保すること」、「安心して妊娠・出産、子育てできる医療体制を整備すること」は、男女ともに子どものいない人が子どものいる人より割合が高くなっている。

図1-3 安心して子どもを産み育てることができる社会のための施策（3つ以内選択）

N=804





表1-3 安心して子どもを生み育てることができる社会のための施策（3つ以内選択）

	回答者数	子育てにかかる経済的負担を軽減すること	ワークライフバランスの推進や休暇制度の実施など、子育てしやすい職場環境を整備すること	安定した雇用など、生活を確保すること	安心して妊娠・出産、子育てできる医療体制を整備すること	育児の不安感・孤立感を解消し、子育てできる環境をつくること	保育サービスの量的・質的充実を図ること	子育て世帯に適切な住宅など、子育てしやすい居住環境を整備すること	防犯や交通事故防止など、安全な子育て環境を確保すること	行政、県民、ボランティア・NPO、企業等が一体となって子育てを応援すること	学校教育の充実を図ること	その他	わからない	無回答
総数	804	67.9%	55.5%	52.7%	26.2%	20.9%	20.5%	9.0%	9.0%	7.3%	5.6%	4.1%	1.4%	0.9%
男女別														
男性	319	71.8%	51.4%	54.5%	26.0%	19.7%	19.4%	9.4%	7.2%	7.2%	4.7%	5.0%	1.9%	0.6%
女性	464	65.7%	59.5%	51.7%	26.1%	21.8%	21.3%	8.8%	9.9%	7.1%	6.0%	3.2%	0.9%	1.1%
年齢別														
20歳代	143	73.4%	55.2%	55.2%	30.1%	21.7%	16.1%	11.2%	6.3%	7.7%	3.5%	4.9%	1.4%	1.4%
30歳代	288	70.8%	66.3%	45.1%	28.5%	19.8%	22.9%	10.4%	7.6%	5.9%	5.2%	1.0%	1.0%	0.3%
40歳代	349	63.6%	48.1%	58.7%	22.6%	21.8%	20.1%	7.2%	11.2%	8.6%	6.0%	6.0%	1.1%	1.1%
性別・子どもの有無														
男性子ども無し	149	71.1%	51.0%	57.7%	28.9%	18.8%	13.4%	6.0%	4.0%	6.0%	2.0%	5.4%	1.3%	0.7%
男性子ども有り	170	72.4%	51.8%	51.8%	23.5%	20.6%	24.7%	12.4%	10.0%	8.2%	7.1%	4.7%	2.4%	0.6%
女性子ども無し	150	58.7%	53.3%	59.3%	36.0%	21.3%	22.7%	10.7%	7.3%	6.7%	4.0%	2.0%	2.7%	0.0%
女性子ども有り	314	69.1%	62.4%	48.1%	21.3%	22.0%	20.7%	8.0%	11.1%	7.3%	7.0%	3.8%	0.0%	1.6%
就業形態別														
正社員・正規職員	444	68.0%	59.2%	50.9%	27.3%	20.9%	21.4%	9.9%	7.9%	6.8%	4.1%	4.5%	1.4%	0.9%
派遣・契約・期間付きの社員・職員	43	65.1%	48.8%	67.4%	27.9%	16.3%	25.6%	4.7%	11.6%	9.3%	11.6%	4.7%	0.0%	0.0%
パート・アルバイト・非常勤	155	69.0%	54.2%	51.6%	25.2%	23.2%	18.1%	9.0%	12.9%	6.5%	3.9%	3.9%	0.6%	1.3%
自営業・家族従業	35	80.0%	40.0%	54.3%	14.3%	17.1%	17.1%	17.1%	5.7%	11.4%	17.1%	11.4%	2.9%	0.0%
内職・在宅勤務	3	100.0%	66.7%	66.7%	0.0%	0.0%	33.3%	0.0%	33.3%	0.0%	0.0%	0.0%	0.0%	0.0%
学生	31	71.0%	58.1%	54.8%	22.6%	25.8%	25.8%	3.2%	6.5%	3.2%	3.2%	0.0%	3.2%	0.0%
専業主婦・主夫	54	61.1%	51.9%	50.0%	27.8%	25.9%	18.5%	7.4%	5.6%	9.3%	9.3%	0.0%	0.0%	1.9%
無職	11	45.5%	72.7%	72.7%	36.4%	0.0%	0.0%	0.0%	18.2%	9.1%	9.1%	0.0%	0.0%	0.0%
その他	12	75.0%	25.0%	66.7%	33.3%	16.7%	16.7%	0.0%	8.3%	25.0%	0.0%	0.0%	0.0%	0.0%
1週間の労働時間別														
20時間未満	204	66.7%	57.8%	52.0%	23.5%	23.5%	18.6%	11.3%	11.8%	9.8%	6.4%	4.4%	1.5%	1.5%
20～40時間未満	128	68.0%	53.1%	55.5%	25.8%	22.7%	18.0%	7.0%	10.2%	7.0%	4.7%	3.1%	0.0%	0.8%
40～50時間未満	173	70.5%	57.8%	51.4%	28.9%	17.9%	27.7%	6.4%	6.9%	6.9%	2.9%	2.9%	1.2%	1.2%
50～60時間未満	111	73.0%	52.3%	47.7%	25.2%	21.6%	15.3%	17.1%	8.1%	4.5%	5.4%	8.1%	0.9%	0.0%
60時間以上	52	65.4%	55.8%	59.6%	25.0%	15.4%	21.2%	7.7%	3.8%	7.7%	7.7%	7.7%	3.8%	0.0%
世帯年収別														
300万円未満	65	63.1%	47.7%	66.2%	27.7%	13.8%	12.3%	15.4%	10.8%	9.2%	4.6%	1.5%	1.5%	1.5%
300万円以上500万円未満	153	69.3%	47.1%	52.3%	31.4%	19.0%	15.0%	10.5%	9.2%	7.8%	2.6%	5.2%	2.0%	1.3%
500万円以上700万円未満	197	70.1%	59.9%	45.2%	27.4%	21.8%	18.8%	9.6%	9.1%	6.6%	5.6%	3.6%	1.0%	0.5%
700万円以上1,000万円未満	187	72.7%	56.7%	58.3%	22.5%	20.3%	24.6%	9.1%	8.6%	7.5%	7.5%	5.3%	1.1%	0.5%
1,000万円以上	142	62.7%	63.4%	50.0%	20.4%	25.4%	24.6%	4.9%	8.5%	6.3%	5.6%	2.8%	0.7%	1.4%

## 1-4 理想の子どもの数と予定の子どもの数

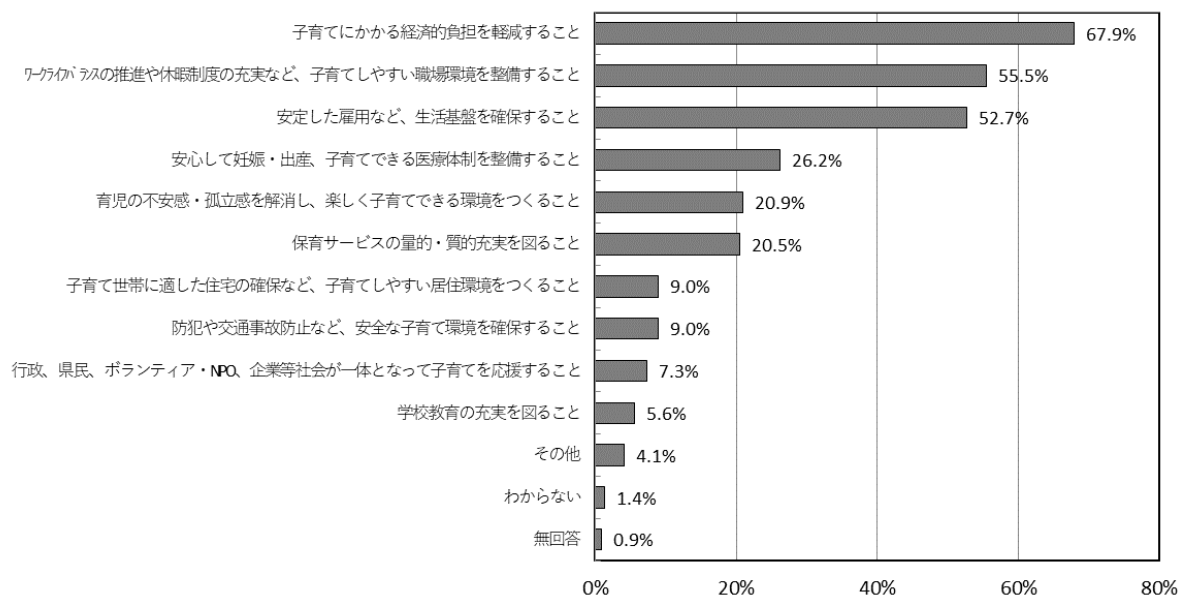
理想の子どもの数と予定の子どもの数について、理想の子どもの人数は、「2人」が51.5%（前回50.3%）で最も多く、次いで「3人」33.7%（前回40.6%）となっている。現在の子ども的人数は、「0人」が36.9%と最も多く、次いで「2人」が29.0%となっている。

「理想の子どもの数」＜平均＞は2.35人で、「現在の子ども数」＜平均＞は1.20人、「今後持つつもりの子どもの数」＜平均＞は0.80人となっており、現在の子ども数と今後持つつもりの子どもの数の合計『予定の子どもの数』＜平均＞は2.00人となり、「理想の子どもの数」＜平均＞との差は△0.35人となっている。

全国と比較すると、「理想の子どもの数」＜平均＞（全国2.25人）は0.10人多い。前回調査と比較すると、「理想の子どもの数」＜平均＞（前回2.41人）で△0.06人、「現在の子ども数」＜平均＞（前回1.20人）で±0人、「今後持つつもりの子どもの数」＜平均＞（前回0.83人）で△0.03人、『予定の子どもの数』＜平均＞（前回2.03）で△0.03人と、減少傾向にある。

就業形態別では、「理想の子どもの数」から『予定の子どもの数』を引いた差が、無職で1.20人と大きくなっている。

世帯年収別では、300万円未満で『予定の子どもの数』が1.34人と少なく、「理想の子どもの数」と『予定の子どもの数』の差が0.74人と大きくなっている。

図1-4-1 理想の子どもの数と予定の子どもの数



図1-4-2 理想の子どもの数と予定の子どもの数（前回調査）



図 1 - 4 - 3 理想の子どもの数と予定の子どもの数《全国比較》

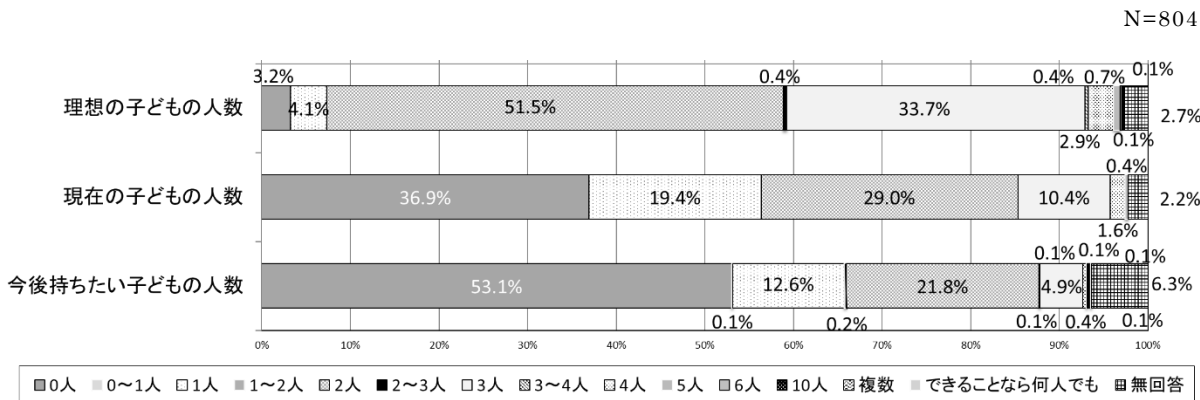

図 1 - 4 - 4 理想の子どもの数と予定の子どもの数《全国比較》（前回調査）

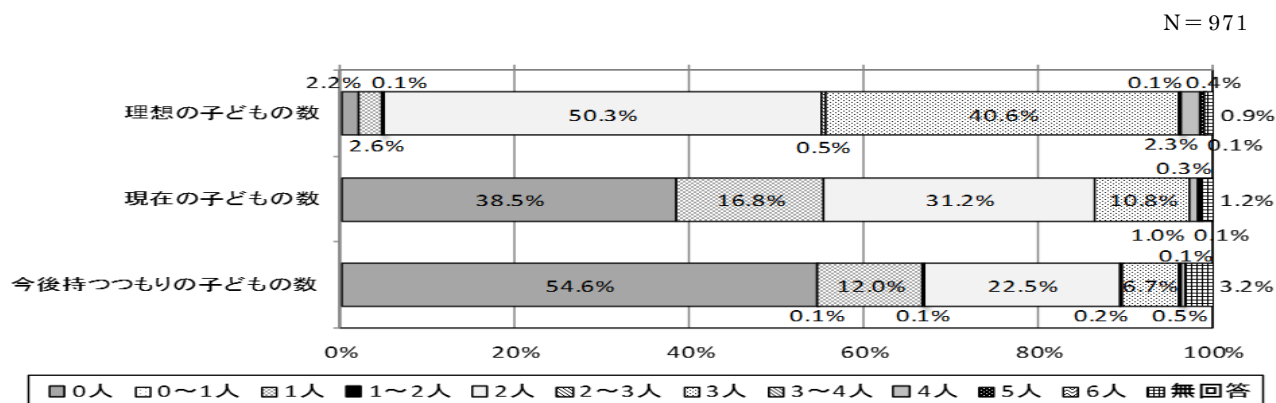

表1-4 理想の子どもの数と予定の子どもの数（理想-予定）

(人)

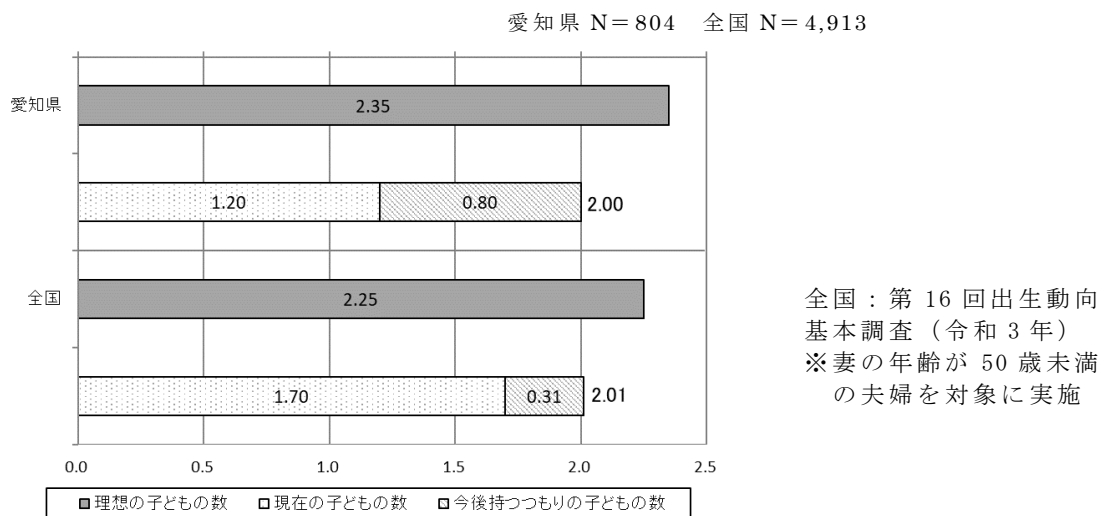
	理想の子どもの数 (A)	予定の子どもの数			差 (A-B)
		現在の子どもの数	今後持つつもりの子どもの数	計 (B)	
全体	2.35	1.20	0.80	2.00	0.35
性別					
男性	2.35	1.09	0.94	2.03	0.32
女性	2.34	1.30	0.70	1.99	0.35
年齢別					
20歳代	2.09	0.11	1.48	1.59	0.49
30歳代	2.36	1.13	1.03	2.16	0.20
40歳代	2.43	1.72	0.29	2.01	0.42
男女・年齢別					
男・20歳代	2.07	0.03	1.44	1.48	0.59
男・30歳代	2.33	0.90	1.27	2.17	0.17
男・40歳代	2.49	1.75	0.38	2.13	0.36
女・20歳代	2.09	0.18	1.49	1.67	0.42
女・30歳代	2.39	1.30	0.86	2.17	0.23
女・40歳代	2.40	1.73	0.24	1.97	0.44
居住地域別					
名古屋地域	2.24	1.12	0.79	1.91	0.33
尾張地域	2.38	1.28	0.78	2.06	0.32
西三河地域	2.37	1.19	0.84	2.02	0.34
東三河地域	2.44	1.30	0.75	2.05	0.39
就業形態別					
正社員・正規職員	2.37	1.13	0.94	2.06	0.30
派遣・契約・期限付きの社員・職員	2.10	0.98	0.63	1.60	0.49
パート・アルバイト・非常勤	2.36	1.69	0.43	2.12	0.24
自営業・家族従業	2.61	1.42	0.73	2.16	0.45
内職・在宅勤務	2.33	1.67	0.00	1.67	0.67
学生	2.10	0.13	1.45	1.58	0.51
専業主婦・主夫	2.40	1.43	0.57	2.00	0.40
無職	1.80	0.20	0.40	0.60	1.20
その他	2.00	0.58	0.78	1.36	0.64
1週間の労働時間別					
20時間未満	2.42	1.50	0.74	2.24	0.18
20～40時間未満	2.23	1.35	0.45	1.80	0.43
40～50時間未満	2.27	0.91	1.00	1.91	0.36
50～60時間未満	2.47	1.28	0.88	2.15	0.32
60時間以上	2.35	1.02	0.92	1.94	0.41
世帯年収別					
300万円未満	2.08	0.59	0.75	1.34	0.74
300万円以上500万円未満	2.35	0.93	0.96	1.89	0.46
500万円以上700万円未満	2.35	1.30	0.82	2.12	0.23
700万円以上1,000万円未満	2.37	1.45	0.76	2.21	0.16
1,000万円以上	2.39	1.47	0.59	2.06	0.33
未婚・既婚					
未婚	2.04	0.09	1.12	1.21	0.82
既婚	2.48	1.65	0.67	2.32	0.16

## 1-5 予定の子どもの数が理想の子どもの数を下回る理由

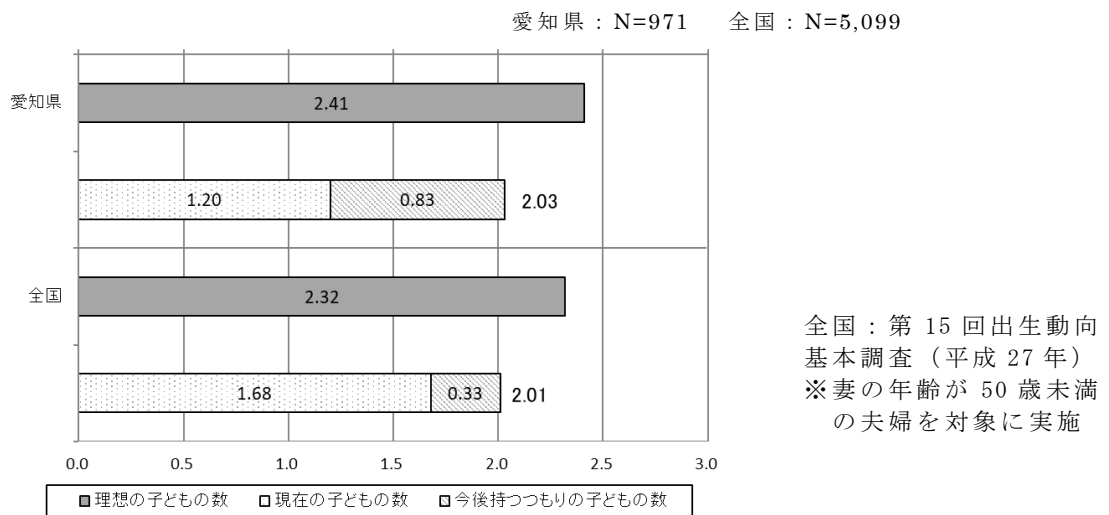
予定の子どもの数が理想の子どもの数を下回る理由を聞いたところ、「子育てや教育にお金がかかりすぎるから」が62.4%と最も多く、次いで「働きながら子育てができる職場環境がないから」が28.0%、「自分や配偶者が育児の負担に耐えられないから」21.8%となっている。

男女別では、「子育てや教育にお金がかかりすぎるから」（男性63.8%、女性62.6%）などで男性が高く、「自分や配偶者が高年齢で、産むのがいやだから」（男性13.1%、女性23.4%）などで女性が高くなっている。

年齢別では、年代が若いほど「子育てや教育にお金がかかりすぎるから」、「自分の仕事（勤めや家業）に差し支えるから」、「自分や夫婦の生活を大切にしたいから」、「子どもがのびのび育つ社会環境でないから」の割合が高くなっている。

世帯年収別では、500万円以上700万円未満において、「子育てや教育にお金がかかりすぎるから」（71.2%）の割合が最も高くなっている。

図1-5 子どもを持たない理由、理想の人数より少ない理由（いくつでも選択）

男性 N=130、女性 N=214



表1-5 予定の子どもの数が理想の子どもの数を下回る理由(いくつでも選択)

回答者数	子育てや教育にお金がかかりすぎるから	働きながら子育てができる環境がないから	耐えられないから	自分や配偶者が育児の負担に差し支えるから	自分の仕事(勤めや家業)に余裕がないから	自分の仕事(勤めや家業)に余裕がないから	自分が夫婦の生活を大切にしたいから	雇用が安定していいから	境でないから	子どもがのびのび育つ社会環境でないから	精神的な苦痛が嫌だから	妊娠・出産のときの身体的・健康上の理由から	健康上の理由から	から	保育サービスが整っていないから	欲しいけれども今のところまだ赤ちゃんを授からないから	配偶者の家事・育児への協力が得られないから	家が狭いから	配偶者が望まないから	その他	特にない	わからない	無回答
総数	354	62.4%	28.0%	21.8%	20.9%	19.2%	14.7%	13.8%	13.6%	12.4%	11.0%	11.0%	9.6%	8.2%	7.9%	7.1%	4.2%	14.7%	3.4%	1.4%	2.3%		
男女別																							
男性	130	63.8%	27.7%	21.5%	19.2%	13.1%	15.4%	13.8%	14.6%	5.4%	3.8%	6.9%	6.9%	0.8%	10.8%	5.4%	14.6%	2.3%	0.8%	2.3%			
女性	214	62.6%	29.0%	22.9%	20.6%	23.4%	14.5%	14.0%	13.6%	17.3%	15.9%	11.7%	9.3%	12.6%	5.1%	3.7%	12.6%	4.2%	1.4%	2.3%			
年齢別																							
20歳代	57	75.4%	29.8%	19.3%	28.1%	5.3%	29.8%	15.8%	22.8%	19.3%	3.5%	12.3%	5.3%	0.0%	5.3%	0.0%	15.8%	3.5%	1.8%	3.5%			
30歳代	114	68.4%	34.2%	23.7%	23.7%	17.5%	15.8%	18.4%	16.7%	7.9%	14.0%	9.6%	9.6%	8.8%	5.3%	10.5%	5.3%	0.9%	1.8%				
40歳代	172	54.7%	23.8%	22.7%	16.3%	25.6%	9.9%	11.0%	8.1%	8.1%	16.3%	5.8%	8.7%	9.3%	7.0%	5.2%	16.3%	1.7%	1.7%	1.2%			
性別・子どもの有無																							
男性子ども無し	75	60.0%	25.3%	16.0%	16.0%	6.7%	21.3%	17.3%	20.0%	4.0%	4.0%	8.0%	2.7%	0.0%	8.0%	2.7%	22.7%	4.0%	1.3%	4.0%			
男性子ども有り	55	69.1%	30.9%	29.1%	23.6%	21.8%	7.3%	9.1%	7.3%	7.3%	3.6%	5.5%	12.7%	1.8%	14.5%	9.1%	3.6%	0.0%	0.0%	0.0%			
女性子ども無し	85	51.8%	23.5%	16.5%	18.8%	17.6%	24.7%	22.4%	17.6%	21.2%	17.6%	11.8%	10.6%	2.4%	1.2%	1.2%	11.8%	9.4%	3.5%	4.7%			
女性子ども有り	129	69.8%	32.6%	27.1%	21.7%	27.1%	7.8%	8.5%	10.9%	14.7%	14.7%	11.6%	8.5%	19.4%	7.8%	5.4%	13.2%	0.8%	0.0%	0.8%			
就業形態別																							
正社員・正規職員	185	62.7%	27.0%	23.2%	26.5%	15.7%	16.2%	8.6%	12.4%	10.8%	3.8%	9.2%	8.6%	4.3%	7.6%	4.9%	14.6%	4.3%	1.6%	1.6%			
派遣・契約・期限付きの社員・職員	21	61.9%	28.6%	19.0%	14.3%	14.3%	14.3%	33.3%	19.0%	4.8%	23.8%	14.3%	9.5%	9.5%	0.0%	0.0%	23.8%	0.0%	0.0%	0.0%			
パート・アルバイト・非常勤	72	68.1%	31.9%	27.8%	13.9%	30.6%	13.9%	22.2%	12.5%	16.7%	15.3%	12.5%	5.6%	16.7%	5.6%	2.8%	12.5%	2.8%	1.4%	1.4%			
自営業・家族従業	16	62.5%	37.5%	6.3%	12.5%	31.3%	0.0%	18.8%	12.5%	0.0%	12.5%	6.3%	12.5%	6.3%	6.3%	6.3%	0.0%	0.0%	0.0%	0.0%			
内職・在宅勤務	2	100.0%	0.0%	50.0%	50.0%	100.0%	50.0%	0.0%	0.0%	50.0%	50.0%	0.0%	0.0%	0.0%	50.0%	0.0%	0.0%	0.0%	0.0%	0.0%			
学生	13	69.2%	30.8%	15.4%	23.1%	0.0%	15.4%	7.7%	30.8%	30.8%	0.0%	23.1%	7.7%	0.0%	7.7%	0.0%	7.7%	0.0%	7.7%	7.7%			
専業主婦・主夫	25	56.0%	28.0%	20.0%	4.0%	24.0%	16.0%	8.0%	12.0%	20.0%	28.0%	4.0%	16.0%	12.0%	8.0%	12.0%	24.0%	0.0%	0.0%	0.0%			
無職	7	42.9%	28.6%	0.0%	14.3%	14.3%	14.3%	42.9%	28.6%	14.3%	71.4%	0.0%	0.0%	14.3%	14.3%	0.0%	0.0%	0.0%	0.0%	0.0%			
その他	7	42.9%	0.0%	14.3%	28.6%	0.0%	14.3%	14.3%	14.3%	0.0%	14.3%	0.0%	0.0%	0.0%	14.3%	0.0%	14.3%	14.3%	0.0%	14.3%			
子どもを有する女性の有業無業別																							
子を持つ女性(全体)	129	69.8%	32.6%	27.1%	21.7%	27.1%	7.8%	8.5%	10.9%	14.7%	14.7%	11.6%	8.5%	19.4%	7.8%	5.4%	13.2%	0.8%	0.0%	0.8%			
有業	107	72.0%	32.7%	28.0%	24.3%	29.0%	8.4%	8.4%	11.2%	14.0%	14.0%	13.1%	7.5%	20.6%	6.5%	3.7%	12.1%	0.9%	0.0%	0.9%			
無業	22	59.1%	31.8%	22.7%	9.1%	18.2%	4.5%	9.1%	9.1%	18.2%	18.2%	4.5%	13.6%	13.6%	13.6%	13.6%	18.2%	0.0%	0.0%	0.0%			
1週間の労働時間別																							
20時間未満	88	61.4%	30.7%	27.3%	20.5%	22.7%	11.4%	17.0%	9.1%	14.8%	10.2%	5.7%	3.4%	15.9%	6.8%	4.5%	13.6%	2.3%	0.0%	3.4%			
20~40時間未満	58	65.5%	25.9%	27.6%	24.1%	32.8%	15.5%	17.2%	19.0%	13.8%	15.5%	8.6%	12.1%	10.3%	3.4%	1.7%	15.5%	1.7%	0.0%	1.7%			
40~50時間未満	78	66.7%	30.8%	20.5%	23.1%	12.8%	20.5%	15.4%	9.0%	9.0%	6.4%	12.8%	12.8%	1.3%	3.8%	5.1%	16.7%	6.4%	3.8%	1.3%			
50~60時間未満	47	66.0%	25.5%	19.1%	23.4%	19.1%	8.5%	8.5%	12.8%	6.4%	6.4%	10.6%	2.1%	6.4%	10.6%	4.3%	12.8%	2.1%	0.0%	0.0%			
60時間以上	22	54.5%	22.7%	18.2%	31.8%	4.5%	22.7%	4.5%	22.7%	18.2%	4.5%	9.1%	4.5%	0.0%	22.7%	4.5%	13.6%	9.1%	0.0%	0.0%			
世帯年収別																							
300万円未満	40	67.5%	37.5%	17.5%	15.0%	12.5%	25.0%	37.5%	25.0%	12.5%	17.5%	12.5%	10.0%	5.0%	7.5%	2.5%	10.0%	5.0%	0.0%	0.0%			
300万円以上500万円未満	72	66.7%	22.2%	19.4%	18.1%	19.4%	20.8%	15.3%	11.1%	11.1%	13.9%	8.3%	6.9%	9.7%	12.5%	5.6%	19.4%	5.6%	2.8%	0.0%			
500万円以上700万円未満	73	71.2%	27.4%	21.9%	23.3%	13.7%	13.7%	8.2%	12.3%	8.2%	6.8%	8.2%	9.6%	9.6%	5.5%	2.7%	13.7%	1.4%	1.4%	1.4%			
700万円以上1,000万円未満	82	65.9%	32.9%	28.0%	19.5%	24.4%	11.0%	9.8%	13.4%	12.2%	8.5%	7.3%	4.9%	4.9%	6.1%	6.1%	15.9%	0.0%	0.0%	0.0%			
1,000万円以上	60	50.0%	26.7%	25.0%	30.0%	23.3%	8.3%	8.3%	11.7%	20.0%	10.0%	11.7%	11.7%	13.3%	6.7%	5.0%	11.7%	3.3%	1.7%	3.3%			

## 1-6 結婚や出産を機に仕事を辞めた経験

結婚や出産を機に仕事を辞めた経験について聞いたところ、「仕事を辞めたことがある」女性は49.8%(前回53.9%)であり、子どもがいる女性に限ると67.2%(前回76.3%)を占めているが、前回調査よりは減少している。

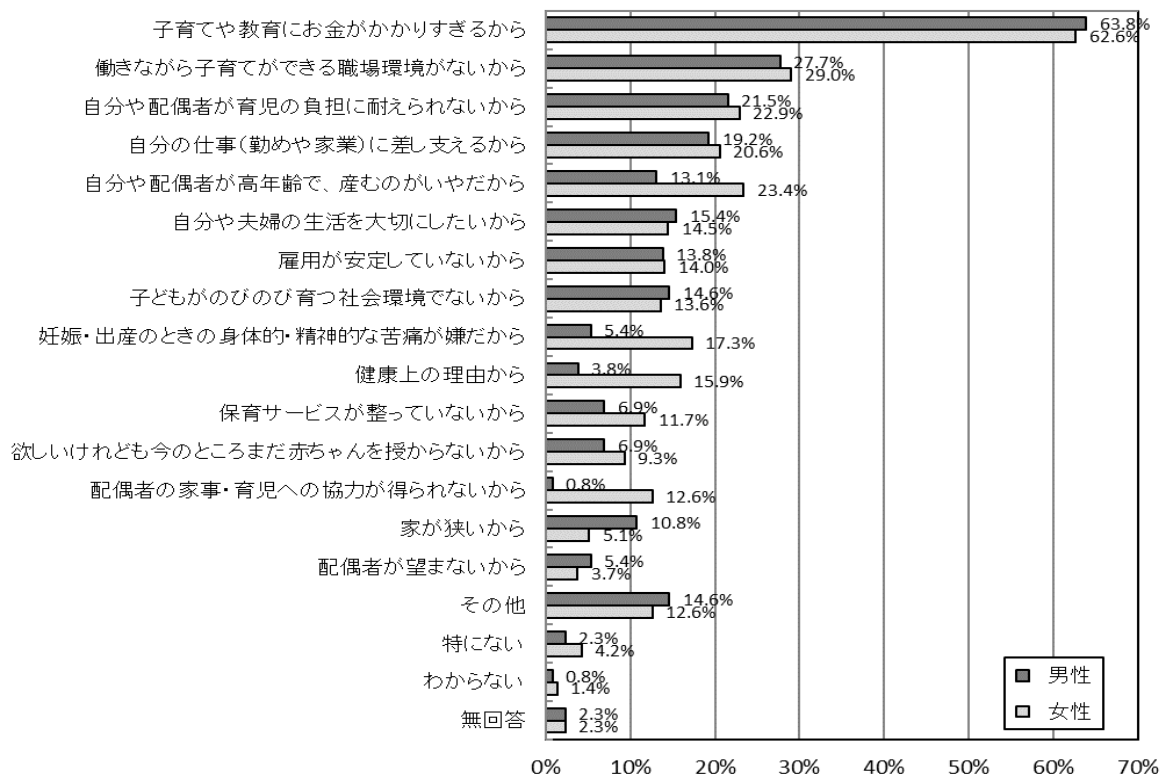
図1-6-1 結婚や出産を機に仕事を辞めた経験



表1-6-1 仕事を辞めた経験

	回答者数	仕事を辞めたことがある	仕事を辞めたことはない	働いたことがない	無回答
総数	804	31.8%	57.1%	4.0%	7.1%
男女別					
男性	319	6.6%	79.6%	4.1%	9.7%
女性	464	49.8%	41.2%	3.9%	5.2%
年齢別					
20歳代	143	11.9%	62.2%	16.1%	9.8%
30歳代	288	30.9%	61.1%	0.3%	7.6%
40歳代	349	41.0%	51.6%	2.0%	5.4%
性別・子どもの有無					
男性子ども無し	149	4.7%	68.5%	8.1%	18.8%
男性子ども有り	170	8.2%	89.4%	0.6%	1.8%
女性子ども無し	150	13.3%	62.7%	9.3%	14.7%
女性子ども有り	314	67.2%	30.9%	1.3%	0.6%

表1-6-2 仕事を辞めた経験 (前回調査)

	回答者数	仕事を辞めたことがある	仕事を辞めたことはない	働いたことがない	無回答
総数	971	34.7%	55.9%	3.3%	6.1%
男女別					
男性	385	6.5%	83.1%	4.2%	6.2%
女性	571	53.9%	38.0%	2.6%	5.4%
年齢別					
20歳代	184	14.7%	63.0%	13.6%	8.7%
30歳代	334	32.9%	60.8%	0.6%	5.7%
40歳代	431	44.5%	50.1%	0.9%	4.4%
性別・子どもの有無					
男性子ども無し	174	5.2%	75.9%	8.0%	10.9%
男性子ども有り	207	7.7%	90.3%	1.0%	1.0%
女性子ども無し	194	11.3%	69.6%	6.7%	12.4%
女性子ども有り	372	76.3%	21.8%	0.5%	1.3%

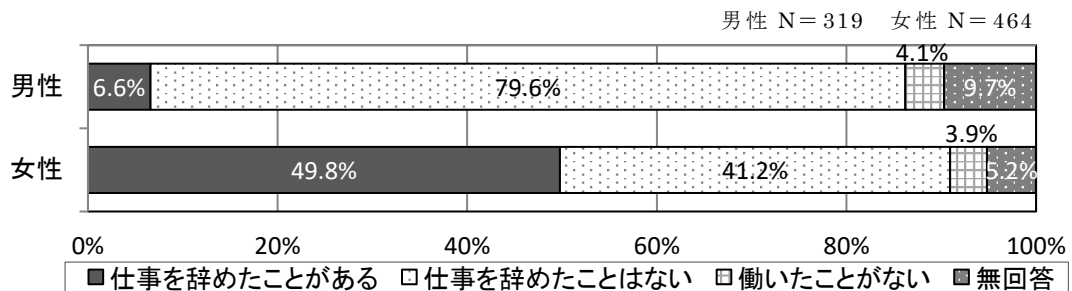
結婚や出産を機に仕事を辞めた理由としては、「出産のため」(57.4%)が最も多く、次いで「結婚したため」(39.1%)、「育児のため」(28.1%)の順となっている。

図1-6-2 仕事を辞めた理由(いくつでも選択)



表1-6-3 仕事を辞めた理由(いくつでも選択)

	回答者数	出産のため	結婚したため	育児のため	職場から辞めてほしいという態度を示されたり、嫌がらせをされたため	その他	無回答
総数	256	57.4%	39.1%	28.1%	5.9%	11.7%	2.3%
男女別							
男性	21	4.8%	28.6%	19.0%	4.8%	33.3%	14.3%
女性	231	62.8%	39.8%	29.0%	6.1%	10.0%	0.9%
年齢別							
20歳代	17	29.4%	35.3%	0.0%	5.9%	41.2%	5.9%
30歳代	89	49.4%	44.9%	24.7%	4.5%	11.2%	2.2%
40歳代	143	66.4%	35.7%	33.6%	6.3%	9.1%	1.4%
性別・子どもの有無							
男性子ども無し	7	0.0%	14.3%	0.0%	0.0%	71.4%	28.6%
男性子ども有り	14	7.1%	35.7%	28.6%	7.1%	14.3%	7.1%
女性子ども無し	20	15.0%	70.0%	10.0%	10.0%	35.0%	0.0%
女性子ども有り	211	67.3%	37.0%	30.8%	6.6%	8.5%	0.9%

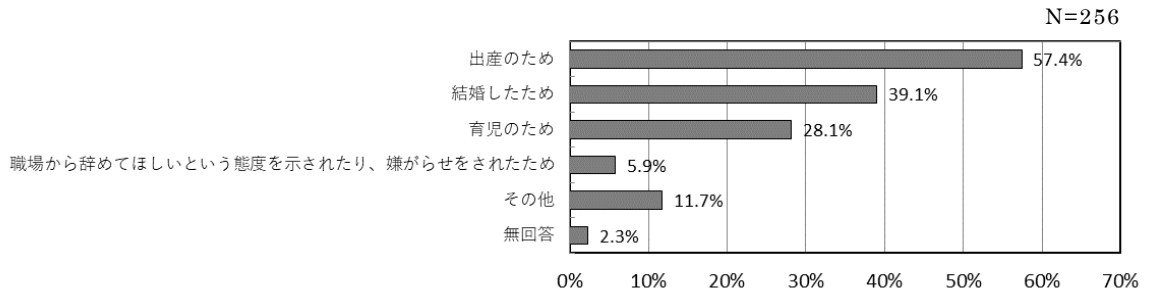

## 1-7 就業状態及び再就職の意思

就業状態及び再就職の意思について、結婚や出産を機に仕事を辞めた経験がある人では、「既に働いている」（71.9%）が最も多く、次いで「いずれ働きたい」（16.4%）、「働きたくない」（3.9%）の順となっている。

性別・子どもの有無別では、「既に働いている」で男女ともに子どものいる人が子どものいない人より割合が高くなっている。

図1-7 就業状態及び再就職の意思



表1-7 就業状態及び再就職の意思

	回答者数	既に働いている	すぐにでも働きたい	いずれ働きたい	働きたくない	わからない	無回答
総数	256	71.9%	2.7%	16.4%	3.9%	2.7%	2.3%
男女別							
男性	21	76.2%	0.0%	4.8%	4.8%	4.8%	9.5%
女性	231	71.4%	3.0%	17.7%	3.9%	2.2%	1.7%
年齢別							
20歳代	17	52.9%	5.9%	23.5%	0.0%	5.9%	11.8%
30歳代	89	62.9%	3.4%	24.7%	5.6%	1.1%	2.2%
40歳代	143	79.0%	2.1%	11.2%	3.5%	2.8%	1.4%
性別・子どもの有無							
男性子ども無し	7	71.4%	0.0%	14.3%	0.0%	14.3%	0.0%
男性子ども有り	14	78.6%	0.0%	0.0%	7.1%	0.0%	14.3%
女性子ども無し	20	55.0%	5.0%	20.0%	10.0%	5.0%	5.0%
女性子ども有り	211	73.0%	2.8%	17.5%	3.3%	1.9%	1.4%

## 1-8 女性が子育てをしながら働く上での問題点

女性が子育てをしながら働く上での問題点について、「仕事と育児の両立が体力・時間的に難しい」（75.0%）が最も多く、次いで「仕事と家事の両立が体力・時間的に難しい」（66.3%）、「子どもの病気など急用が入ったとき、職場で柔軟な対応が出来ない」（53.4%）の順となっている。

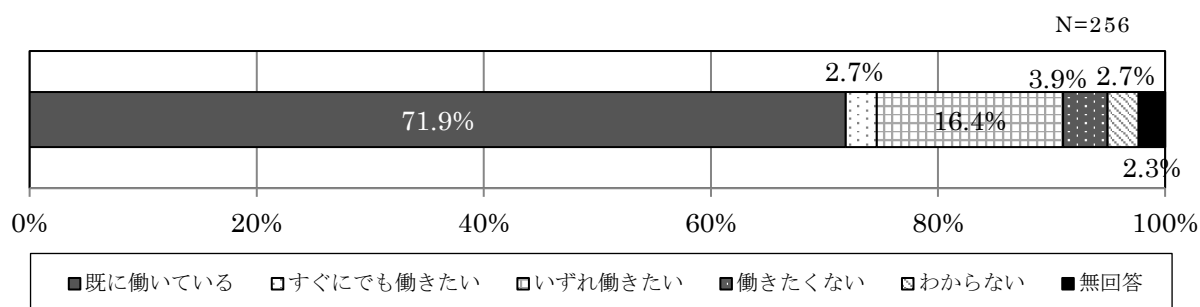
男女別では、「子育てに十分な時間をかけることができない」、「休みがとりにくい、残業が多い」、「配偶者の理解・協力が得られない」などで、女性のポイントが大きくなっている。

年齢別では、年代が若いほど「仕事と育児の両立が体力・時間的に難しい」、「子育てを重視しながら働くことに上司や同僚の理解・協力が得られない」、「昇進や昇給に不利である」などの割合が高くなっている。

一緒に暮らしている人別では、＜自分の父や母と暮らしている人＞がそうでない人に比べ、「子どもの病気など急用が入ったとき、職場で柔軟な対応ができない」の割合が低くなっている。

図1-8-1 男女別 女性が子育てをしながら働く上での問題点（いくつでも選択）



図 1-8-2 男女別 女性が子育てをしながら働く上での問題点（前回調査）

男性 N=385 女性 N=571

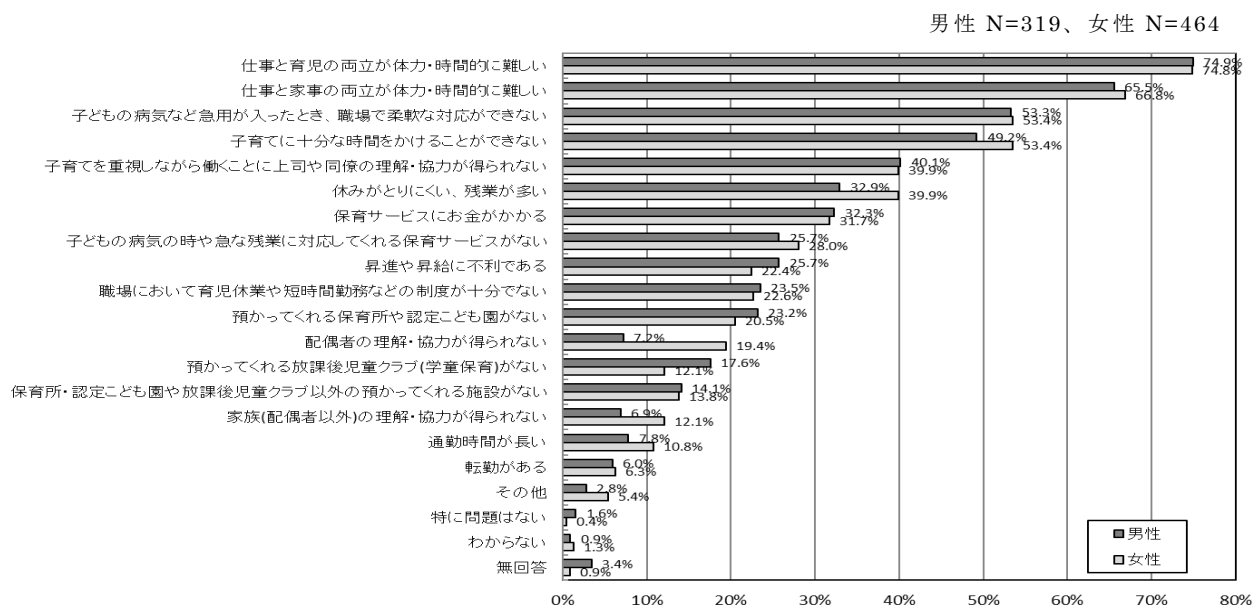

表1-8 男女別 女性が子育てをしながら働く上での問題点（いくつかでも選択）

	回答者数	い仕事と育児の両立が体力・時間的に難しい	い仕事と家事の両立が体力・時間的に難しい	子どもの病気が急用が入ったとき、職場で柔軟な対応ができない	子育てに十分な時間をかけることができない	子育てを重視しながら働くことに上司や同僚の理解・協力が得られない	休みがとりにくい、残業が多い	保育サービスにお金がかかる	子どもの病気の時や急な残業に対応して、くれる保育サービスがない	昇進や昇給に不利である	職場において育児休業や短時間勤務などの制度が十分でない	預かってくれる保育所や認定こども園がない	配偶者の理解・協力が得られない	預かってくれる放課後児童クラブ（学童保育）がない	保育所・認定こども園や放課後児童クラブ以外の預かってくれる施設がない	家族（配偶者以外）の理解・協力が得られない	通勤時間が長い	転動がある	その他	特に問題はない	わからない	無回答
総数	804	75.0%	66.3%	53.4%	51.2%	39.8%	36.6%	32.1%	27.5%	23.9%	22.8%	21.8%	14.4%	14.3%	14.1%	10.3%	9.6%	6.3%	4.2%	0.9%	1.2%	1.9%
男女別																						
男性	319	74.9%	65.5%	53.3%	49.2%	40.1%	32.9%	32.3%	25.7%	23.5%	23.2%	7.2%	17.6%	14.1%	6.9%	7.8%	6.0%	2.8%	1.6%	0.9%	3.4%	
女性	464	74.8%	66.8%	53.4%	53.4%	39.9%	39.9%	31.7%	28.0%	22.4%	22.6%	20.5%	19.4%	12.1%	13.8%	12.1%	10.8%	6.3%	5.4%	0.4%	1.3%	0.9%
年齢別																						
20歳代	143	81.8%	65.0%	49.7%	53.8%	47.6%	42.7%	34.3%	24.5%	36.4%	26.6%	30.8%	13.3%	15.4%	14.7%	11.9%	7.0%	7.7%	0.7%	0.7%	1.4%	2.8%
30歳代	288	78.1%	69.1%	58.3%	50.3%	39.9%	39.6%	35.8%	28.5%	23.3%	26.7%	20.5%	12.5%	13.9%	15.3%	8.3%	12.2%	4.9%	4.9%	0.3%	1.0%	1.0%
40歳代	349	70.2%	65.0%	51.6%	53.0%	37.8%	33.2%	28.9%	27.8%	19.8%	18.6%	19.5%	16.6%	14.3%	12.6%	10.6%	8.6%	6.9%	5.4%	1.4%	0.3%	2.3%
性別・子どもの有無																						
男性子ども無し	149	71.8%	57.0%	40.9%	40.9%	34.2%	26.2%	26.2%	18.1%	24.8%	20.8%	26.8%	8.1%	16.8%	10.1%	6.7%	3.4%	6.0%	2.0%	1.3%	2.0%	7.4%
男性子ども有り	170	77.6%	72.9%	64.1%	56.5%	45.3%	38.8%	37.6%	32.4%	26.5%	25.9%	20.0%	6.5%	18.2%	17.6%	7.1%	11.8%	5.9%	3.5%	1.8%	0.0%	0.0%
女性子ども無し	150	78.0%	64.7%	49.3%	47.3%	38.0%	44.0%	29.3%	23.3%	29.3%	22.7%	26.0%	16.7%	16.0%	16.0%	11.3%	7.3%	8.0%	4.7%	0.0%	4.0%	2.7%
女性子ども有り	314	73.2%	67.8%	55.4%	56.4%	40.8%	37.9%	32.8%	30.3%	19.1%	22.6%	17.8%	20.7%	10.2%	12.7%	12.4%	12.4%	5.4%	5.7%	0.6%	0.0%	0.0%
就業形態別																						
正社員・正規職員	444	75.5%	65.8%	52.9%	51.6%	39.9%	38.3%	32.2%	28.6%	26.8%	22.5%	22.5%	10.8%	16.7%	15.1%	8.1%	11.5%	6.3%	5.4%	1.1%	0.5%	2.0%
派遣・契約・期間付きの社員・職員	43	79.1%	69.8%	44.2%	46.5%	30.2%	39.5%	32.6%	16.3%	20.9%	18.6%	18.6%	14.0%	16.3%	11.6%	7.0%	11.6%	7.0%	0.0%	0.0%	2.3%	2.3%
パート・アルバイト・非常勤	155	72.3%	66.5%	50.3%	47.7%	33.5%	31.6%	31.6%	27.7%	14.8%	20.6%	18.7%	24.5%	8.4%	9.7%	13.5%	5.8%	7.1%	5.2%	0.6%	1.3%	1.9%
自営業・家族従業	35	62.9%	57.1%	57.1%	62.9%	45.7%	31.4%	34.3%	37.1%	25.7%	25.7%	20.0%	11.4%	17.1%	17.1%	8.6%	11.4%	5.7%	0.0%	2.9%	0.0%	5.7%
内職・在宅勤務	3	100.0%	100.0%	100.0%	33.3%	100.0%	66.7%	33.3%	66.7%	66.7%	33.3%	33.3%	33.3%	33.3%	33.3%	33.3%	33.3%	33.3%	0.0%	0.0%	0.0%	0.0%
学生	31	83.9%	67.7%	58.1%	48.4%	45.2%	38.7%	32.3%	22.6%	45.2%	22.6%	32.3%	16.1%	12.9%	19.4%	19.4%	3.2%	6.5%	0.0%	0.0%	3.2%	0.0%
専業主婦・主夫	54	83.3%	74.1%	72.2%	63.0%	50.0%	42.6%	35.2%	24.1%	11.1%	37.0%	24.1%	14.8%	5.6%	11.1%	16.7%	1.9%	3.7%	1.9%	0.0%	0.0%	0.0%
無職	11	54.5%	63.6%	27.3%	36.4%	63.6%	27.3%	18.2%	27.3%	36.4%	18.2%	18.2%	27.3%	27.3%	18.2%	9.1%	9.1%	9.1%	0.0%	0.0%	9.1%	0.0%
その他	12	75.0%	75.0%	58.3%	75.0%	50.0%	33.3%	33.3%	8.3%	16.7%	8.3%	16.7%	8.3%	16.7%	16.7%	0.0%	25.0%	0.0%	8.3%	0.0%	8.3%	0.0%
1週間の労働時間別																						
20時間未満	204	70.1%	60.8%	52.0%	52.5%	41.7%	32.8%	27.0%	28.9%	23.0%	20.6%	17.2%	15.7%	10.3%	11.8%	8.8%	8.8%	5.9%	4.9%	0.5%	1.0%	2.5%
20～40時間未満	128	77.3%	67.2%	48.4%	47.7%	32.0%	32.8%	30.5%	26.6%	23.4%	21.9%	16.4%	20.3%	12.5%	10.9%	14.1%	19.5%	10.2%	3.1%	0.8%	1.6%	0.8%
40～50時間未満	173	76.3%	70.5%	49.1%	50.9%	35.8%	39.3%	34.7%	29.5%	24.9%	24.3%	26.0%	13.3%	17.3%	18.5%	8.1%	9.2%	5.8%	4.6%	1.2%	1.2%	2.9%
50～60時間未満	111	76.6%	68.5%	56.8%	53.2%	37.8%	37.8%	37.8%	26.1%	27.0%	22.5%	21.6%	9.9%	18.9%	12.6%	8.1%	6.3%	6.3%	4.5%	0.9%	0.0%	2.7%
60時間以上	52	75.0%	67.3%	59.6%	59.6%	51.9%	48.1%	36.5%	25.0%	17.3%	21.2%	32.7%	7.7%	25.0%	15.4%	5.8%	5.8%	5.8%	3.8%	1.9%	0.0%	1.9%
世帯年収別																						
300万円未満	65	72.3%	64.6%	52.3%	44.6%	38.5%	49.2%	26.2%	20.0%	24.6%	30.8%	29.2%	18.5%	20.0%	18.5%	10.8%	6.2%	10.8%	0.0%	3.1%	1.5%	1.5%
300万円以上500万円未満	153	74.5%	64.1%	52.3%	46.4%	37.9%	32.0%	36.6%	24.8%	22.9%	26.1%	19.6%	19.0%	13.1%	13.1%	10.5%	7.2%	4.6%	4.6%	0.7%	1.3%	2.0%
500万円以上700万円未満	197	74.6%	70.1%	56.9%	51.3%	41.6%	37.1%	35.0%	24.9%	20.3%	19.8%	19.8%	11.2%	12.7%	13.7%	7.6%	7.6%	4.1%	3.6%	0.5%	0.5%	2.5%
700万円以上1,000万円未満	187	79.7%	71.1%	55.6%	58.3%	40.1%	37.4%	32.6%	26.2%	25.7%	21.4%	23.5%	12.3%	13.9%	10.7%	9.6%	11.8%	8.0%	7.0%	0.5%	0.0%	1.6%
1,000万円以上	142	71.1%	59.9%	46.5%	56.3%	39.4%	34.5%	26.8%	40.1%	26.1%	19.7%	19.0%	14.8%	13.4%	14.8%	9.9%	12.7%	7.0%	3.5%	1.4%	0.7%	2.1%
一緒に暮らしている人別																						
配偶者（事実婚を含む）	533	75.2%	67.5%	55.5%	53.7%	40.9%	37.3%	35.1%	29.3%	21.4%	23.6%	19.1%	13.9%	12.9%	13.5%	10.1%	11.3%	5.6%	4.9%	0.9%	0.2%	1.3%
子ども	481	74.8%	69.6%	57.8%	55.1%	41.4%	38.0%	34.7%	29.9%	21.6%	23.1%	17.9%	15.2%	12.5%	13.9%	10.8%	11.9%	5.6%	5.2%	1.0%	0.0%	1.2%
自分の父	142	76.8%	64.8%	50.0%	54.2%	43.7%	35.9%	27.5%	27.5%	27.5%	22.5%	31.7%	14.8%	19.0%	16.9%	9.9%	7.7%	8.5%	4.2%	0.7%	2.1%	2.1%
自分の母	165	76.4%	65.5%	48.5%	53.3%	39.4%	35.2%	24.2%	26.1%	28.5%	21.2%	27.9%	15.2%	17.6%	15.8%	8.5%	6.7%	7.9%	4.8%	0.6%	3.0%	3.0%
配偶者の父	18	83.3%	72.2%	66.7%	50.0%	55.6%	61.1%	38.9%	38.9%	44.4%	33.3%	33.3%	16.7%	33.3%	22.2%	16.7%	22.2%	16.7%	5.6%	0.0%	0.0%	0.0%
配偶者の母	28	89.3%	67.9%	53.6%	50.0%	35.7%	42.9%	28.6%	39.3%	25.0%	25.0%	25.0%	14.3%	25.0%	14.3%	10.7%	17.9%	10.7%	7.1%	0.0%	0.0%	0.0%
自分のきょうだい	72	80.6%	68.1%	52.8%	55.6%	45.8%	44.4%	25.0%	29.2%	34.7%	25.0%	27.8%	18.1%	18.1%	13.9%	13.9%	5.6%	8.3%	4.2%	1.4%	2.8%	5.6%
その他	40	87.5%	65.0%	52.5%	42.5%	45.0%	52.5%	32.5%	32.5%	40.0%	25.0%	32.5%	25.0%	22.5%	25.0%	20.0%	7.5%	5.0%	2.5%	0.0%	2.5%	0.0%

## 第2章 子どもがいる人の子育てに関する意識

## 第2章 子どもがいる人の子育てに関する意識

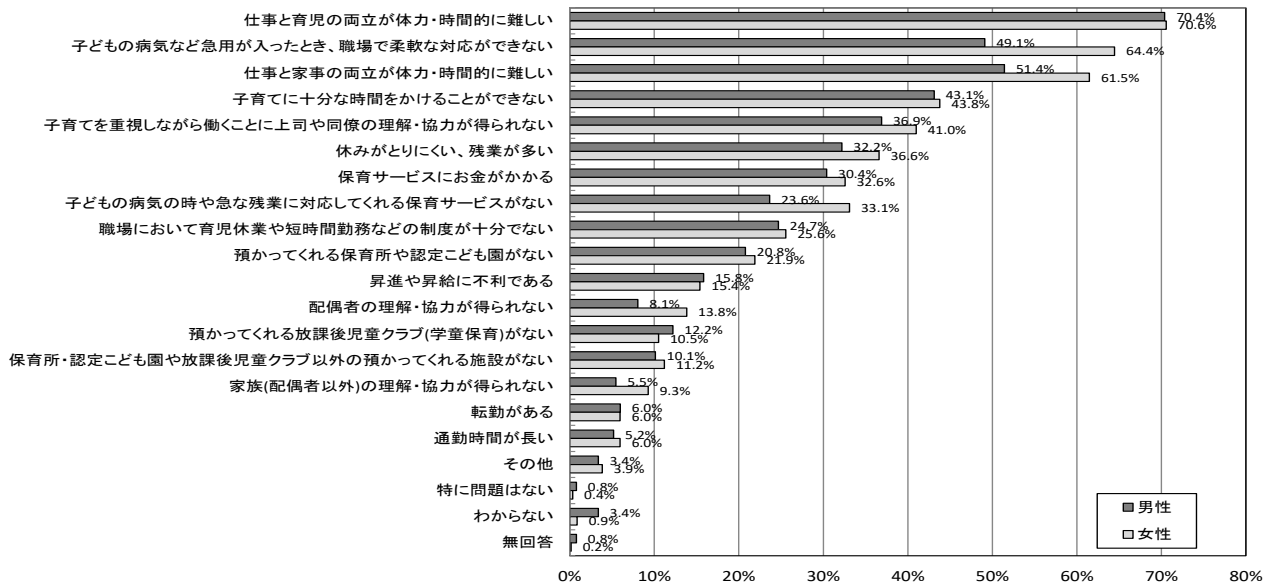
### 2-1 子どもと過ごす時間

子どもと過ごす時間について、回答者本人と本人から見た配偶者について聞いたところ、平日の男性で「0～3時間」（回答者本人 67.1%、妻から見た夫 62.1%）が最も多く、次いで「3～6時間」（回答者本人 21.2%、妻から見た夫 15.3%）となっている。前回調査は「0～3時間」（回答者本人 65.2%、妻から見た夫 62.1%）、「3～6時間」（回答者本人 21.3%、妻から見た夫 18.3%）となっており、前回調査と比較すると「0～3時間」の割合がわずかに増加している。

休日の男性については、「12～24時間」（回答者本人 41.8%、妻から見た夫 36.9%）が最も多く、次いで「9～12時間」（回答者本人 15.9%、妻から見た夫 15.9%）となっている。前回調査は「12～24時間」（回答者本人 41.5%、妻から見た夫 36.8%）となっており、前回調査と比較すると「12～24時間」の割合はほぼ横ばいである。

年齢別では、平日で、20歳代は「12～24時間」（35.7%）が、30歳代、40歳代は「0～3時間」が多くなっている。休日では、すべての年代において「12～24時間」の割合が最も多くなっている。

⇒P37に“2-4 子育てへの関わり状況”とのクロス集計の分析を記述している。

図2-1-1 男性の子どもと過ごす時間



図2-1-2 男性の子どもと過ごす時間（前回調査）



表 2-1-1 子どもと過ごす時間

男性

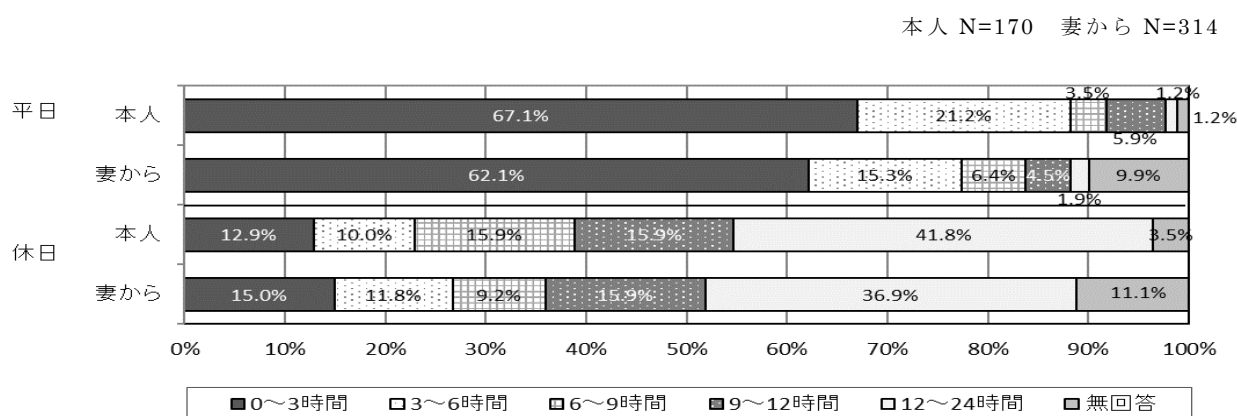
	回答者数	0～3時間	3～6時間	6～9時間	9～12時間	12～24時間	無回答
平日							
本人	170	67.1%	21.2%	3.5%	5.9%	1.2%	1.2%
妻から	314	62.1%	15.3%	6.4%	4.5%	1.9%	9.9%
休日							
本人	170	12.9%	10.0%	15.9%	15.9%	41.8%	3.5%
妻から	314	15.0%	11.8%	9.2%	15.9%	36.9%	11.1%

女性

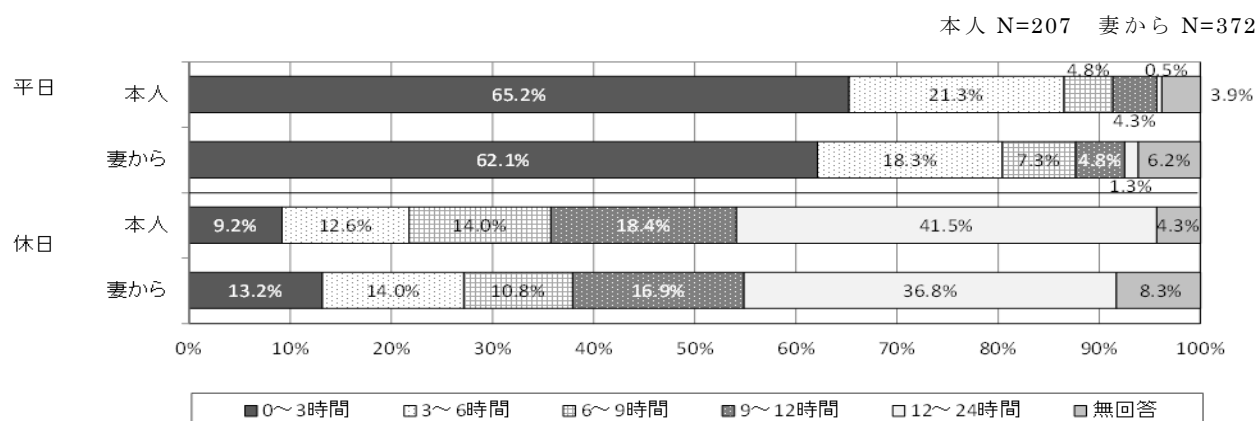
	回答者数	0～3時間	3～6時間	6～9時間	9～12時間	12～24時間	無回答
平日							
本人	314	18.5%	31.5%	15.0%	8.0%	22.9%	4.1%
夫から	170	14.1%	31.2%	14.1%	11.2%	25.9%	3.5%
休日							
本人	314	5.1%	10.5%	4.8%	12.4%	61.5%	5.7%
夫から	170	5.9%	11.2%	12.4%	14.1%	51.8%	4.7%

表 2-1-2 子どもと過ごす時間（本人・平日）

	回答者数	0～3時間	3～6時間	6～9時間	9～12時間	12～24時間	無回答
総数	489	35.6%	27.8%	10.8%	7.2%	15.1%	3.5%
男女別							
男性	170	67.1%	21.2%	3.5%	5.9%	1.2%	1.2%
女性	314	18.5%	31.5%	15.0%	8.0%	22.9%	4.1%
年齢別							
20歳代	14	0.0%	21.4%	21.4%	7.1%	35.7%	14.3%
30歳代	184	28.8%	25.5%	11.4%	9.8%	23.4%	1.1%
40歳代	283	41.7%	29.7%	10.2%	5.3%	9.2%	3.9%
1週間の労働時間別							
20時間未満	149	36.2%	30.2%	12.8%	4.0%	13.4%	3.4%
20～40時間未満	92	16.3%	39.1%	19.6%	6.5%	16.3%	2.2%
40～50時間未満	80	41.3%	27.5%	3.8%	12.5%	10.0%	5.0%
50～60時間未満	65	70.8%	24.6%	1.5%	3.1%	0.0%	0.0%
60時間以上	28	64.3%	17.9%	3.6%	10.7%	0.0%	3.6%

表 2-1-3 子どもと過ごす時間（本人・休日）

	回答者数	0～3時間	3～6時間	6～9時間	9～12時間	12～24時間	無回答
総数	489	8.0%	10.4%	8.6%	13.5%	54.2%	5.3%
男女別							
男性	170	12.9%	10.0%	15.9%	15.9%	41.8%	3.5%
女性	314	5.1%	10.5%	4.8%	12.4%	61.5%	5.7%
年齢別							
20歳代	14	0.0%	0.0%	0.0%	7.1%	85.7%	7.1%
30歳代	184	0.0%	3.3%	3.3%	15.2%	75.0%	3.3%
40歳代	283	13.8%	15.5%	12.4%	12.7%	39.9%	5.7%
1週間の労働時間別							
20時間未満	149	9.4%	11.4%	8.7%	15.4%	49.0%	6.0%
20～40時間未満	92	4.3%	12.0%	4.3%	9.8%	65.2%	4.3%
40～50時間未満	80	3.8%	7.5%	12.5%	18.8%	52.5%	5.0%
50～60時間未満	65	16.9%	16.9%	12.3%	10.8%	41.5%	1.5%
60時間以上	28	17.9%	10.7%	14.3%	21.4%	32.1%	3.6%

## 2-2 子育ての良い点

子育ての良い点について、「子どもが成長する姿を見ることができる」(85.5%)で最も多く、次いで「子どもを持つ喜びを実感できる」(69.1%)となっている。

男女別では、「家庭が明るくなる」(男性 75.9%、女性 60.8%)、「家族の会話が増える」(男性 65.3%、女性 54.5%)、「夫婦の愛情がより深まる」(男性 26.5%、女性 18.5%)などで男性の割合が高く、「子育てを通じて友人が増える」(男性 21.8%、女性 30.6%)、「子供から教えられることがある」(男性 60.6%、女性 68.5%)、「子育てにより自分が成長できる」(男性 55.3%、女性 62.1%)などで女性の割合が高くなっている。

年齢別では、年代が下がるほど「夫婦の愛情がより深まる」の割合が高く、一方で「生活にはりあいができる」、「子育てにより自分が成長できる」では年代が上がるほど割合が高くなっている。

図 2-2 子育ての良い点 (いくつでも選択)



表 2-2 子育ての良い点 (いくつでも選択)

	回答者数	子どもが成長する姿を見ることができる	子どもを持つ喜びを実感できる	家庭が明るくなる	子どもから教えられることがある	子育てにより自分が成長できる	家族の会話が増える	自分の親への感謝の気持ちが生まれる	生活にはりあいができる	子育てを通じて友人が増える	子育ての経験が仕事等に役立つ	夫婦の愛情がより深まる	その他	良いと思うことは特にな	わからない	無回答
総数	489	85.5%	69.1%	65.8%	65.0%	59.3%	58.1%	56.9%	42.9%	27.2%	23.9%	21.1%	1.0%	1.0%	0.4%	2.9%
男女別																
男性	170	81.8%	69.4%	75.9%	60.6%	55.3%	65.3%	55.9%	43.5%	21.8%	23.5%	26.5%	1.2%	0.6%	1.2%	1.2%
女性	314	88.2%	69.4%	60.8%	68.5%	62.1%	54.5%	57.6%	42.7%	30.6%	24.2%	18.5%	1.0%	1.3%	0.0%	3.2%
年齢別																
20歳代	14	85.7%	64.3%	64.3%	71.4%	50.0%	71.4%	57.1%	21.4%	35.7%	42.9%	50.0%	0.0%	0.0%	0.0%	7.1%
30歳代	184	88.6%	76.1%	72.3%	63.0%	59.2%	54.3%	62.0%	38.0%	21.7%	22.3%	21.7%	0.5%	1.1%	0.0%	1.6%
40歳代	283	84.1%	65.7%	62.5%	67.1%	61.1%	60.1%	54.8%	47.7%	30.7%	24.4%	19.8%	1.4%	1.1%	0.7%	2.8%

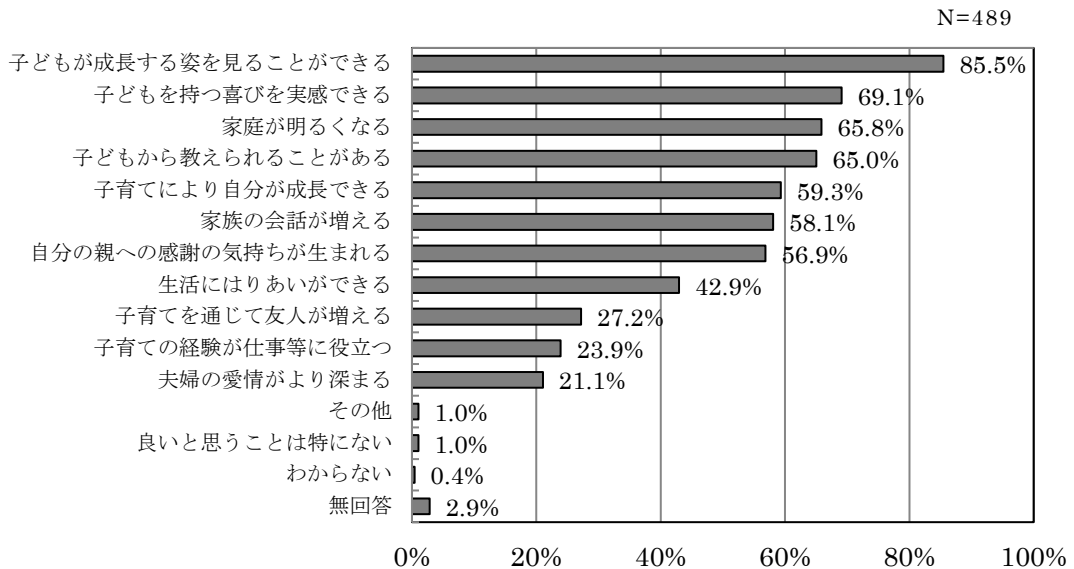

## 2-3 子育ての負担な点

子育ての負担な点について、「子育てに出費がかさむ」（65.4%）で最も多く、次いで「自分の自由な時間が持てない」（53.6%）となっている。

男女別では、「子育てによる身体の疲れが大きい」（男性 38.2%、女性 51.9%）、「子育てによる精神的疲れが大きい」（男性 38.2%、女性 50.0%）、「仕事が十分にできない」（男性 12.4%、女性 29.0%）で女性の割合が 10 ポイント以上高くなっている。一方、「夫婦で楽しむ時間がない」（男性 21.8%、女性 18.5%）「子育てに出費がかさむ」（男性 65.9%、女性 65.6%）で男性の割合が高くなっている。

年齢別では、30 歳代で「子育てによる身体の疲れが大きい」（59.2%）、「子育てによる精神的疲れが大きい」（57.6%）の割合が多くなっている。

就業形態別では、ほぼすべての就業形態で「子育てに出費がかさむ」の割合が最も高いが、専業主婦・主夫は「子育てによる精神的疲れが大きい」（61.7%）の割合が最も高くなっている。

図 2-3 子育ての負担な点（いくつでも選択）



表2-3 子育ての負担な点（いくつでも選択）

	回答者数	子育てに出費がかさむ	自分の自由な時間が持てない	子育てによる身体の疲れが大きい	子育てによる精神的疲れが大きい	子どもが病気のとき	仕事が多分にはできない	夫婦で楽しむ時間が少ない	子育てが多分にはできない	困ったときや不安なときに相談できる人がいない	身近な人が理解してくれない	子育てが大変なことを	その他	負担に思うことは特に	わからない	無回答
総数	489	65.4%	53.6%	46.6%	45.6%	32.9%	23.1%	19.8%	13.1%	8.2%	6.5%	2.0%	4.1%	0.4%	2.9%	
男女別																
男性	170	65.9%	49.4%	38.2%	38.2%	29.4%	12.4%	21.8%	12.9%	5.3%	4.1%	1.2%	7.1%	0.6%	1.2%	
女性	314	65.6%	56.4%	51.9%	50.0%	35.0%	29.0%	18.5%	13.1%	9.9%	8.0%	2.5%	2.5%	0.3%	3.2%	
年齢別																
20歳代	14	64.3%	71.4%	50.0%	28.6%	28.6%	7.1%	14.3%	0.0%	7.1%	0.0%	0.0%	7.1%	0.0%	7.1%	
30歳代	184	71.2%	67.4%	59.2%	57.6%	40.2%	32.6%	31.5%	20.7%	8.2%	7.6%	2.2%	0.0%	0.0%	1.6%	
40歳代	283	62.5%	45.2%	38.9%	38.5%	29.0%	17.7%	12.7%	8.5%	8.5%	6.4%	2.1%	6.7%	0.7%	2.8%	
就業形態別																
正社員・正規職員	256	66.4%	57.0%	44.9%	42.6%	35.9%	17.6%	21.9%	16.0%	6.6%	5.9%	2.3%	4.7%	0.4%	1.6%	
派遣・契約・期間付きの社員・職員	22	63.6%	45.5%	68.2%	50.0%	18.2%	36.4%	4.5%	18.2%	27.3%	13.6%	4.5%	0.0%	0.0%	0.0%	
パート・アルバイト・非常勤	126	66.7%	52.4%	46.0%	46.8%	31.0%	27.8%	21.4%	8.7%	8.7%	7.9%	0.8%	2.4%	0.0%	4.0%	
自営業・家族従業	23	65.2%	34.8%	30.4%	30.4%	26.1%	13.0%	8.7%	8.7%	8.7%	4.3%	0.0%	8.7%	4.3%	0.0%	
内職・在宅勤務	3	66.7%	100.0%	33.3%	100.0%	33.3%	33.3%	0.0%	0.0%	0.0%	0.0%	0.0%	0.0%	0.0%	0.0%	
学生	3	100.0%	100.0%	33.3%	33.3%	33.3%	33.3%	33.3%	33.3%	33.3%	0.0%	0.0%	0.0%	0.0%	0.0%	
専業主婦・主夫	47	55.3%	46.8%	57.4%	61.7%	29.8%	34.0%	17.0%	4.3%	6.4%	6.4%	4.3%	6.4%	0.0%	6.4%	
無職	1	100.0%	100.0%	100.0%	100.0%	100.0%	100.0%	0.0%	100.0%	0.0%	0.0%	0.0%	0.0%	0.0%	0.0%	
その他	4	100.0%	75.0%	75.0%	50.0%	75.0%	50.0%	25.0%	25.0%	0.0%	0.0%	0.0%	0.0%	0.0%	0.0%	
1週間の労働時間別																
20時間未満	149	64.4%	49.7%	45.0%	43.0%	30.2%	26.2%	18.8%	14.1%	10.1%	6.0%	2.0%	3.4%	0.0%	2.7%	
20～40時間未満	92	66.3%	63.0%	55.4%	52.2%	39.1%	27.2%	16.3%	13.0%	8.7%	7.6%	2.2%	1.1%	0.0%	2.2%	
40～50時間未満	80	70.0%	60.0%	50.0%	40.0%	36.3%	18.8%	22.5%	11.3%	8.8%	7.5%	1.3%	2.5%	0.0%	3.8%	
50～60時間未満	65	78.5%	49.2%	27.7%	35.4%	33.8%	9.2%	20.0%	15.4%	6.2%	7.7%	3.1%	3.1%	0.0%	0.0%	
60時間以上	28	53.6%	53.6%	46.4%	50.0%	17.9%	14.3%	35.7%	21.4%	7.1%	7.1%	0.0%	17.9%	7.1%	0.0%	
子どもの人数別																
1人	157	58.0%	56.7%	52.9%	49.7%	33.8%	28.0%	18.5%	14.0%	9.6%	5.1%	2.5%	4.5%	0.0%	2.5%	
2人	229	65.1%	53.3%	43.2%	44.5%	31.9%	21.4%	21.0%	12.7%	8.3%	7.9%	0.9%	4.8%	0.9%	2.2%	
3人	82	80.5%	53.7%	46.3%	43.9%	32.9%	23.2%	18.3%	12.2%	7.3%	6.1%	4.9%	1.2%	0.0%	3.7%	
4人	11	63.6%	27.3%	27.3%	27.3%	36.4%	9.1%	36.4%	18.2%	0.0%	9.1%	0.0%	9.1%	0.0%	0.0%	
5人	3	100.0%	66.7%	100.0%	100.0%	66.7%	0.0%	0.0%	0.0%	0.0%	0.0%	0.0%	0.0%	0.0%	0.0%	
6人	1	100.0%	0.0%	0.0%	0.0%	0.0%	0.0%	100.0%	0.0%	0.0%	0.0%	0.0%	0.0%	0.0%	0.0%	

## 2-4 子育てへの関わり状況

子育てへの関わり状況について、回答者本人と本人から見た配偶者について聞いたところ、本人の評価は、「十分である」と「ある程度は十分である」をあわせた『十分』が76.5%で、「あまり十分ではない」と「不十分である」をあわせた『不十分』は20.4%であった。

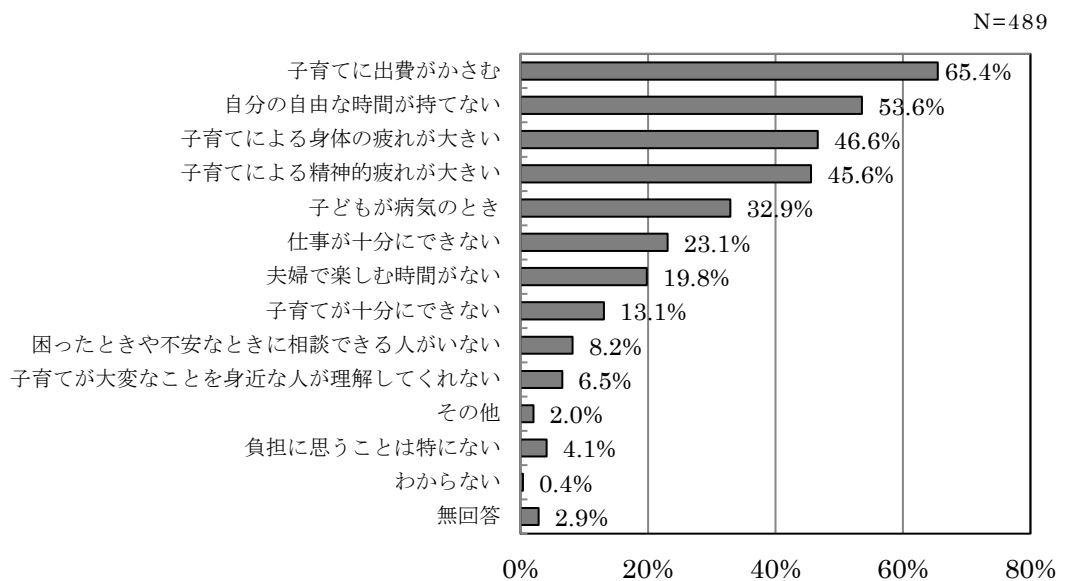
男女別では、女性の夫からの評価は『十分』(91.8%)、『不十分』(5.3%)と評価が高いのに対し、男性の妻からの評価は『十分』(54.8%)、『不十分』(36.3%)となっている。また、本人の評価では『十分』(男性65.9%、女性82.8%)で女性の割合が、『不十分』(男性32.9%、女性13.7%)で男性の割合が多くなっている。

前回調査と比較すると、女性の夫からの評価、男性の妻からの評価ともに『十分』の割合が減っている。

年齢別では、配偶者への評価、本人の評価のいずれも、年齢が下がるほど「十分である」の割合が高くなっている。

1週間の労働時間別で見ると、20時間未満、20～40時間未満では本人の評価が高く、配偶者への評価が低くなっており、逆に50時間以上では配偶者への評価の方が高くなっている。

“2-1 子どもと過ごす時間”(P28)とクロス集計をしてみると、平日・休日ともに子どもと過ごす時間が「0～3時間」で、本人の評価及び妻・夫からの評価両方で「不十分である」の割合が高くなっている。

⇒P48に“2-7 男性の育児への参加状況”、P64に“2-15 子育ての喜び”とのクロス集計の分析を記述している。

図2-4-1 子育てへの関わり状況



図 2-4-2 男女別 子育てへの関わり状況（前回調査）

男性：本人の評価 N=207、妻からの評価 N=372  
 女性：本人の評価 N=372、夫からの評価 N=207

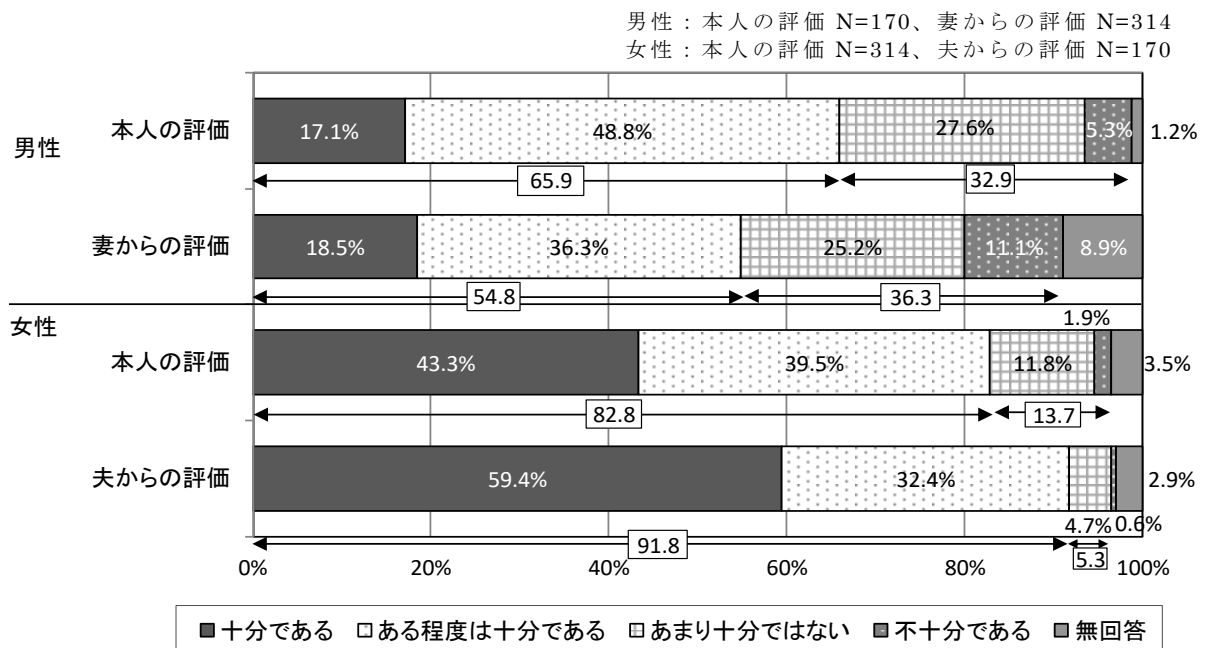

図 2-4-3 理想の子どもの数と予定の子どもの数との乖離の有無別  
 子育てへの関わり状況（男性の本人及び妻からの評価）

本人：理想 ≤ 予定子ども数 N=115、理想 > 予定子ども数 N=55  
 妻から：理想 ≤ 予定子ども数 N=185、理想 > 予定子ども数 N=129

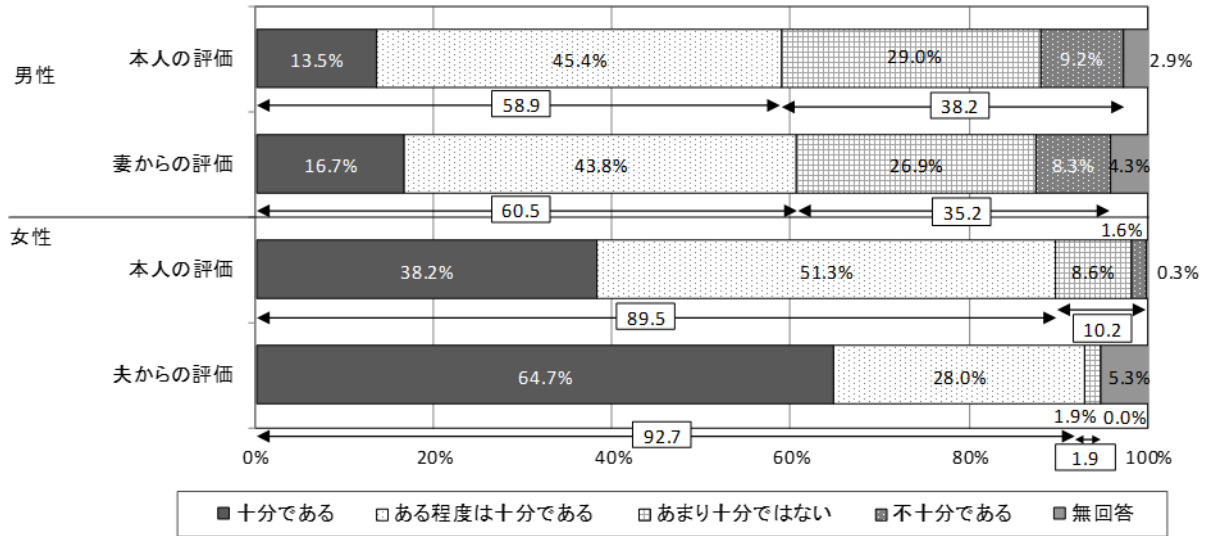

表 2 - 4 - 1 子育てへの関わり状況（本人の評価）

	回答者数	十分			不十分			無回答
			十分である	ある程度は十分である		あまり十分ではない	不十分である	
総数	489	76.5%	33.7%	42.7%	20.4%	17.4%	3.1%	3.1%
男女別								
男性	170	65.9%	17.1%	48.8%	32.9%	27.6%	5.3%	1.2%
女性	314	82.8%	43.3%	39.5%	13.7%	11.8%	1.9%	3.5%
年齢別								
20歳代	14	85.7%	50.0%	35.7%	7.1%	7.1%	0.0%	7.1%
30歳代	184	75.0%	37.5%	37.5%	23.4%	21.2%	2.2%	1.6%
40歳代	283	77.4%	31.1%	46.3%	19.4%	15.5%	3.9%	3.2%
就業形態別								
正社員・正規職員	256	69.1%	23.0%	46.1%	28.9%	24.2%	4.7%	2.0%
派遣・契約・期限付きの社員・職員	22	77.3%	40.9%	36.4%	22.7%	13.6%	9.1%	0.0%
パート・アルバイト・非常勤	126	87.3%	45.2%	42.1%	8.7%	8.7%	0.0%	4.0%
自営業・家族従業	23	73.9%	39.1%	34.8%	26.1%	21.7%	4.3%	0.0%
内職・在宅勤務	3	100.0%	66.7%	33.3%	0.0%	0.0%	0.0%	0.0%
学生	3	66.7%	0.0%	66.7%	33.3%	33.3%	0.0%	0.0%
専業主婦・主夫	47	91.5%	57.4%	34.0%	2.1%	2.1%	0.0%	6.4%
無職	1	100.0%	0.0%	100.0%	0.0%	0.0%	0.0%	0.0%
その他	4	50.0%	50.0%	0.0%	50.0%	50.0%	0.0%	0.0%
1週間の労働時間別								
20時間未満	149	77.2%	34.2%	43.0%	20.1%	15.4%	4.7%	2.7%
20～40時間未満	92	88.0%	42.4%	45.7%	8.7%	7.6%	1.1%	3.3%
40～50時間未満	80	70.0%	25.0%	45.0%	26.3%	22.5%	3.8%	3.8%
50～60時間未満	65	64.6%	15.4%	49.2%	35.4%	32.3%	3.1%	0.0%
60時間以上	28	53.6%	21.4%	32.1%	46.4%	39.3%	7.1%	0.0%

表 2 - 4 - 2 子育てへの関わり状況（配偶者への評価）

	回答者数	十分			不十分			無回答
			十分である	ある程度は十分である		あまり十分ではない	不十分である	
総数	489	67.7%	32.5%	35.2%	25.2%	17.8%	7.4%	7.2%
男女別								
男性	170	91.8%	59.4%	32.4%	5.3%	4.7%	0.6%	2.9%
女性	314	54.8%	18.5%	36.3%	36.3%	25.2%	11.1%	8.9%
年齢別								
20歳代	14	78.6%	42.9%	35.7%	14.3%	7.1%	7.1%	7.1%
30歳代	184	69.6%	36.4%	33.2%	26.1%	19.0%	7.1%	4.3%
40歳代	283	66.1%	30.0%	36.0%	25.4%	17.7%	7.8%	8.5%
就業形態別								
正社員・正規職員	256	75.4%	40.2%	35.2%	19.5%	13.7%	5.9%	5.1%
派遣・契約・期限付きの社員・職員	22	59.1%	18.2%	40.9%	22.7%	18.2%	4.5%	18.2%
パート・アルバイト・非常勤	126	58.7%	21.4%	37.3%	34.1%	23.0%	11.1%	7.1%
自営業・家族従業	23	69.6%	43.5%	26.1%	26.1%	8.7%	17.4%	4.3%
内職・在宅勤務	3	100.0%	33.3%	66.7%	0.0%	0.0%	0.0%	0.0%
学生	3	66.7%	66.7%	0.0%	0.0%	0.0%	0.0%	33.3%
専業主婦・主夫	47	53.2%	19.1%	34.0%	38.3%	34.0%	4.3%	8.5%
無職	1	0.0%	0.0%	0.0%	100.0%	100.0%	0.0%	0.0%
その他	4	75.0%	75.0%	0.0%	0.0%	0.0%	0.0%	25.0%
1週間の労働時間別								
20時間未満	149	63.1%	29.5%	33.6%	32.2%	20.8%	11.4%	4.7%
20～40時間未満	92	60.9%	19.6%	41.3%	29.3%	19.6%	9.8%	9.8%
40～50時間未満	80	70.0%	36.3%	33.8%	20.0%	15.0%	5.0%	10.0%
50～60時間未満	65	83.1%	46.2%	36.9%	13.8%	12.3%	1.5%	3.1%
60時間以上	28	85.7%	60.7%	25.0%	10.7%	3.6%	7.1%	3.6%

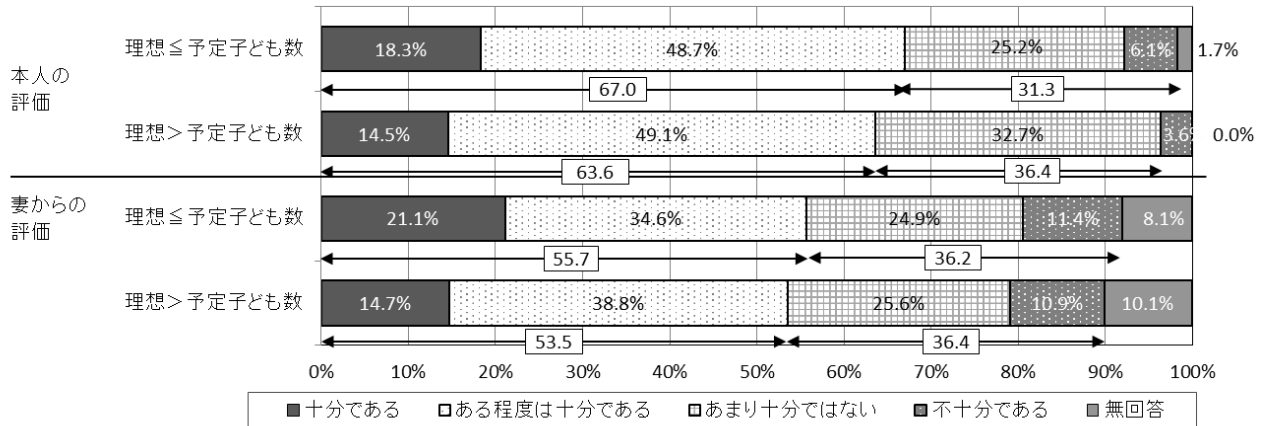
表 2 - 4 - 3 理想の子どもの数と予定の子どもの数との乖離の有無別  
子育てへの関わり状況

(本人の評価)

		子育ての関わり状況							無回答
		回答者数	十分		不十分				
			十分である	ある程度は十分である	あまり十分ではない	不十分である			
理想子ども数と予定子ども数との乖離	男性								
	理想 $\leq$ 予定子ども数	115	67.0%	18.3%	48.7%	31.3%	25.2%	6.1%	1.7%
	理想 $>$ 予定子ども数	55	63.6%	14.5%	49.1%	36.4%	32.7%	3.6%	0.0%
	女性								
	理想 $\leq$ 予定子ども数	185	82.2%	43.8%	38.4%	14.1%	12.4%	1.6%	3.8%
	理想 $>$ 予定子ども数	129	83.7%	42.6%	41.1%	13.2%	10.9%	2.3%	3.1%

(配偶者への評価)

		子育ての関わり状況							無回答
		回答者数	十分		不十分				
			十分である	ある程度は十分である	あまり十分ではない	不十分である			
理想子ども数と予定子ども数との乖離	男性								
	理想 $\leq$ 予定子ども数	115	92.2%	66.1%	26.1%	4.3%	4.3%	0.0%	3.5%
	理想 $>$ 予定子ども数	55	90.9%	45.5%	45.5%	7.3%	5.5%	1.8%	1.8%
	女性								
	理想 $\leq$ 予定子ども数	185	55.7%	21.1%	34.6%	36.2%	24.9%	11.4%	8.1%
	理想 $>$ 予定子ども数	129	53.5%	14.7%	38.8%	36.4%	25.6%	10.9%	10.1%

表 2-4-4 子どもと過ごす時間別 子育てへの関わり状況

(男性)

		子育てへの関わり							無回答
		回答者数	十分	十分である	ある程度は十分である	不十分	あまり十分ではない	不十分である	
子どもと過ごす時間(平日)	本人								
	0～3時間	114	57.0%	14.0%	43.0%	43.0%	35.1%	7.9%	0.0%
	3～6時間	36	86.1%	19.4%	66.7%	13.9%	13.9%	0.0%	0.0%
	6～9時間	6	83.3%	50.0%	33.3%	16.7%	16.7%	0.0%	0.0%
	9～12時間	10	90.0%	20.0%	70.0%	10.0%	10.0%	0.0%	0.0%
	12～24時間	2	100.0%	50.0%	50.0%	0.0%	0.0%	0.0%	0.0%
	妻から								
	0～3時間	195	51.3%	13.8%	37.4%	47.7%	31.8%	15.9%	1.0%
	3～6時間	48	77.1%	29.2%	47.9%	22.9%	18.8%	4.2%	0.0%
	6～9時間	20	80.0%	30.0%	50.0%	20.0%	15.0%	5.0%	0.0%
	9～12時間	14	78.6%	42.9%	35.7%	21.4%	21.4%	0.0%	0.0%
12～24時間	6	100.0%	50.0%	50.0%	0.0%	0.0%	0.0%	0.0%	
子どもと過ごす時間(休日)	本人								
	0～3時間	22	59.1%	9.1%	50.0%	40.9%	27.3%	13.6%	0.0%
	3～6時間	17	58.8%	11.8%	47.1%	41.2%	29.4%	11.8%	0.0%
	6～9時間	27	63.0%	22.2%	40.7%	37.0%	33.3%	3.7%	0.0%
	9～12時間	27	48.1%	7.4%	40.7%	51.9%	44.4%	7.4%	0.0%
	12～24時間	71	78.9%	22.5%	56.3%	21.1%	19.7%	1.4%	0.0%
	妻から								
	0～3時間	47	27.7%	4.3%	23.4%	70.2%	38.3%	31.9%	2.1%
	3～6時間	37	54.1%	8.1%	45.9%	45.9%	21.6%	24.3%	0.0%
	6～9時間	29	62.1%	13.8%	48.3%	37.9%	31.0%	6.9%	0.0%
	9～12時間	50	60.0%	20.0%	40.0%	40.0%	34.0%	6.0%	0.0%
12～24時間	116	74.1%	31.0%	43.1%	25.0%	21.6%	3.4%	0.9%	

(女性)

		子育てへの関わり							無回答
		回答者数	十分	十分である	ある程度は十分である	不十分	あまり十分ではない	不十分である	
子どもと過ごす時間(平日)	本人								
	0～3時間	58	70.7%	37.9%	32.8%	27.6%	20.7%	6.9%	1.7%
	3～6時間	99	86.9%	32.3%	54.5%	13.1%	12.1%	1.0%	0.0%
	6～9時間	47	91.5%	51.1%	40.4%	8.5%	8.5%	0.0%	0.0%
	9～12時間	25	84.0%	40.0%	44.0%	12.0%	12.0%	0.0%	4.0%
	12～24時間	72	90.3%	62.5%	27.8%	9.7%	8.3%	1.4%	0.0%
	夫から								
	0～3時間	24	87.5%	25.0%	62.5%	12.5%	8.3%	4.2%	0.0%
	3～6時間	53	90.6%	49.1%	41.5%	7.5%	7.5%	0.0%	1.9%
	6～9時間	24	100.0%	87.5%	12.5%	0.0%	0.0%	0.0%	0.0%
	9～12時間	19	94.7%	63.2%	31.6%	5.3%	5.3%	0.0%	0.0%
12～24時間	44	97.7%	77.3%	20.5%	2.3%	2.3%	0.0%	0.0%	
子どもと過ごす時間(休日)	本人								
	0～3時間	16	62.5%	25.0%	37.5%	31.3%	12.5%	18.8%	6.3%
	3～6時間	33	81.8%	27.3%	54.5%	18.2%	15.2%	3.0%	0.0%
	6～9時間	15	80.0%	20.0%	60.0%	20.0%	20.0%	0.0%	0.0%
	9～12時間	39	74.4%	38.5%	35.9%	25.6%	23.1%	2.6%	0.0%
	12～24時間	193	90.2%	52.3%	37.8%	9.3%	8.8%	0.5%	0.5%
	夫から								
	0～3時間	10	90.0%	30.0%	60.0%	10.0%	10.0%	0.0%	0.0%
	3～6時間	19	94.7%	31.6%	63.2%	5.3%	5.3%	0.0%	0.0%
	6～9時間	21	95.2%	71.4%	23.8%	4.8%	4.8%	0.0%	0.0%
	9～12時間	24	95.8%	58.3%	37.5%	4.2%	0.0%	4.2%	0.0%
12～24時間	88	93.2%	68.2%	25.0%	5.7%	5.7%	0.0%	1.1%	

## 2-5 子育てへの関わりが不十分な理由

子育てへの関わりが不十分な理由について、男女別では、男性は、本人及び妻からの評価ともに「仕事が忙しすぎるため」が本人（78.6%）、妻から見た夫（61.4%）とそれぞれ最も高くなっている。本人の評価と妻からの評価で比較すると、「子育ての大変さを理解していないため」、「子育ては女性がすべきものと考えているため」では本人の評価より妻からの評価で不十分な理由としての割合が30ポイント以上高くなっている。

年齢別では、本人の評価及び配偶者への評価において、「子どものことや家庭のことにあまり関心がないため」は年代が上がるほど割合が高い。

1週間の労働時間別では、配偶者への評価において、労働時間が少ないほど「子育ての大変さを理解していないため」の割合が多くなっている。

“1-4 理想の子どもの数と予定の子どもの数”（P16）とクロス集計をしてみると、理想より予定子ども数が少ない場合、「仕事が忙しすぎるため」の割合が男性本人で、「子どもとどう接したらよいかわからないため」が女性本人で多くなっている。

図2-5 男女別 子育てへの関わりが不十分な理由（いくつでも選択）





表 2-5-1 子育てへの関わりが不十分な理由（いくつでも選択）

（本人の評価）

	回答者数	仕事が忙しすぎるため	趣味や自分の個人的な楽しみの方を大切にすするため	子どものことや家庭のことにあまり関心がないため	子どもの世話が面倒だと考えているため	子育ての大変さを理解していないため	子どもとどう接したらよいかわからないため	子育てに関する知識や情報が乏しいため	子育ては女性がすべきものと考えているため	その他	無回答
総数	100	72.0%	17.0%	5.0%	9.0%	7.0%	15.0%	11.0%	5.0%	11.0%	0.0%
男女別											
男性	56	78.6%	19.6%	5.4%	7.1%	7.1%	10.7%	14.3%	7.1%	3.6%	0.0%
女性	43	62.8%	14.0%	4.7%	11.6%	7.0%	20.9%	7.0%	2.3%	20.9%	0.0%
年齢別											
20歳代	1	0.0%	100.0%	0.0%	0.0%	0.0%	0.0%	0.0%	0.0%	0.0%	0.0%
30歳代	43	72.1%	16.3%	4.7%	7.0%	4.7%	14.0%	11.6%	2.3%	9.3%	0.0%
40歳代	55	72.7%	16.4%	5.5%	10.9%	9.1%	16.4%	10.9%	7.3%	12.7%	0.0%
1週間の労働時間別											
20時間未満	30	63.3%	16.7%	3.3%	16.7%	10.0%	16.7%	16.7%	10.0%	10.0%	0.0%
20～40時間未満	8	87.5%	25.0%	0.0%	0.0%	12.5%	12.5%	0.0%	0.0%	25.0%	0.0%
40～50時間未満	21	57.1%	9.5%	4.8%	9.5%	9.5%	14.3%	9.5%	4.8%	9.5%	0.0%
50～60時間未満	23	91.3%	13.0%	4.3%	4.3%	4.3%	13.0%	8.7%	4.3%	0.0%	0.0%
60時間以上	13	76.9%	38.5%	15.4%	7.7%	0.0%	23.1%	15.4%	0.0%	15.4%	0.0%

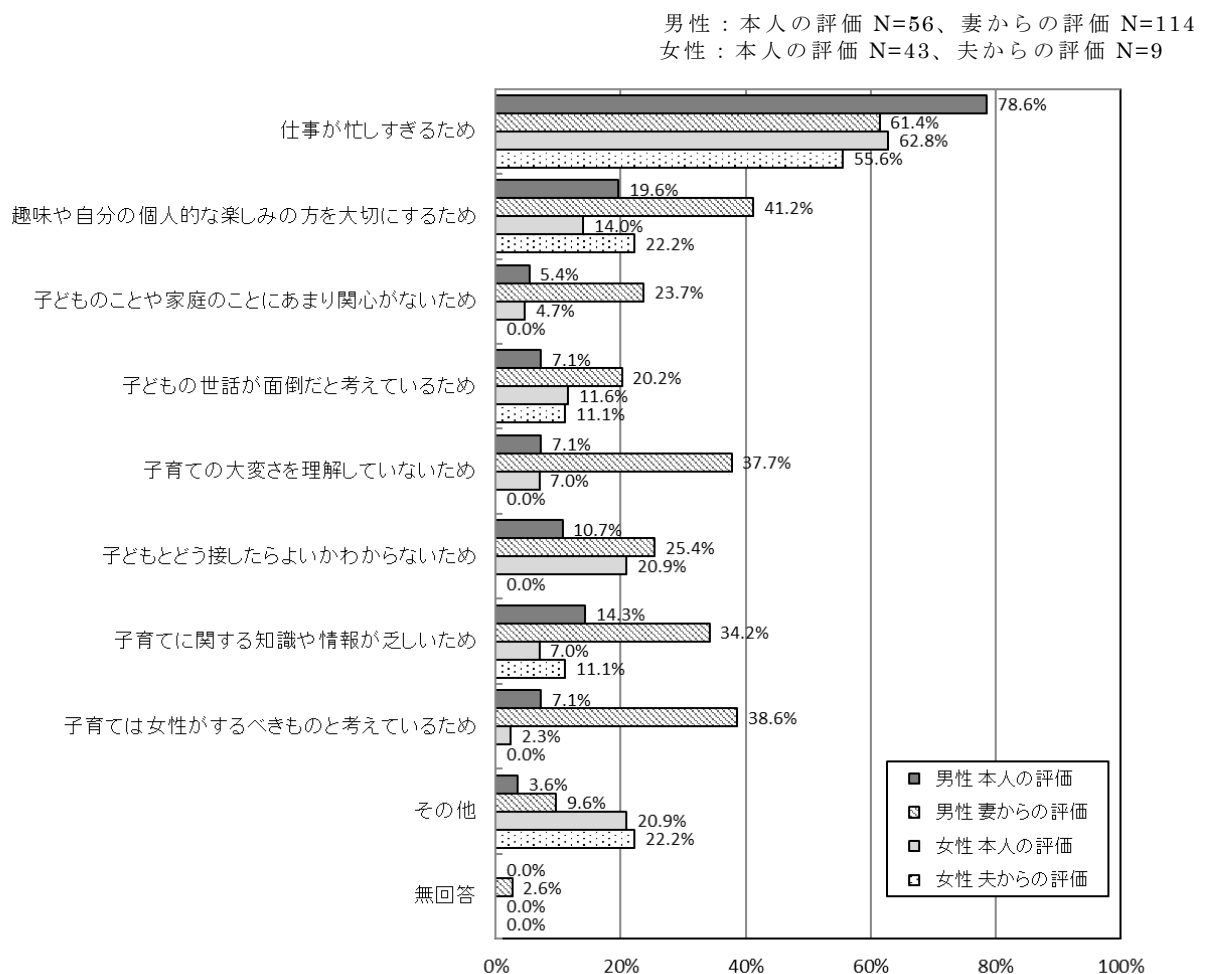
（配偶者への評価）

	回答者数	仕事が忙しすぎるため	趣味や自分の個人的な楽しみの方を大切にすするため	子どものことや家庭のことにあまり関心がないため	子どもの世話が面倒だと考えているため	子育ての大変さを理解していないため	子どもとどう接したらよいかわからないため	子育てに関する知識や情報が乏しいため	子育ては女性がすべきものと考えているため	その他	無回答
総数	123	61.0%	39.8%	22.0%	19.5%	35.0%	23.6%	32.5%	35.8%	10.6%	2.4%
男女別											
男性	9	55.6%	22.2%	0.0%	11.1%	0.0%	0.0%	11.1%	0.0%	22.2%	0.0%
女性	114	61.4%	41.2%	23.7%	20.2%	37.7%	25.4%	34.2%	38.6%	9.6%	2.6%
年齢別											
20歳代	2	50.0%	100.0%	0.0%	0.0%	50.0%	50.0%	50.0%	100.0%	0.0%	0.0%
30歳代	48	64.6%	41.7%	14.6%	20.8%	25.0%	12.5%	31.3%	22.9%	6.3%	4.2%
40歳代	72	59.7%	36.1%	27.8%	19.4%	41.7%	29.2%	31.9%	43.1%	13.9%	1.4%
1週間の労働時間別											
20時間未満	48	56.3%	37.5%	25.0%	27.1%	41.7%	22.9%	31.3%	39.6%	12.5%	2.1%
20～40時間未満	27	59.3%	51.9%	25.9%	22.2%	40.7%	33.3%	48.1%	40.7%	11.1%	3.7%
40～50時間未満	16	62.5%	43.8%	12.5%	6.3%	25.0%	31.3%	37.5%	43.8%	6.3%	6.3%
50～60時間未満	9	55.6%	33.3%	0.0%	11.1%	11.1%	22.2%	11.1%	11.1%	22.2%	0.0%
60時間以上	3	100.0%	0.0%	0.0%	0.0%	0.0%	0.0%	0.0%	0.0%	0.0%	0.0%

表 2-5-2 理想の子どもの数と予定の子どもの数との乖離の有無別  
子育てへの関わりが不十分な理由（いくつでも選択）

（本人の評価）

		子育てへの関わりが不十分な理由										
		回答者数	仕事が忙しすぎるため	趣味や自分の個人的な楽しみの方を大切にするため	子どものことや家庭のことにあまり関心がないため	子どもの世話が面倒だと考えているため	子育ての大変さを理解していないため	子どもとどう接したらよいかわからないため	子育てに関する知識や情報が乏しいため	子育ては女性がすべきものと考えているため	その他	無回答
理想子ども数と予定子ども数との乖離	男性											
	理想 ≤ 予定子ども数	36	69.4%	25.0%	5.6%	5.6%	11.1%	11.1%	11.1%	5.6%	5.6%	0.0%
	理想 > 予定子ども数	20	95.0%	10.0%	5.0%	10.0%	0.0%	10.0%	20.0%	10.0%	0.0%	0.0%
	女性											
	理想 ≤ 予定子ども数	26	69.2%	15.4%	7.7%	15.4%	7.7%	15.4%	7.7%	3.8%	11.5%	0.0%
理想 > 予定子ども数	17	52.9%	11.8%	0.0%	5.9%	5.9%	29.4%	5.9%	0.0%	35.3%	0.0%	

（配偶者への評価）

		子育てへの関わりが不十分な理由										
		回答者数	仕事が忙しすぎるため	趣味や自分の個人的な楽しみの方を大切にするため	子どものことや家庭のことにあまり関心がないため	子どもの世話が面倒だと考えているため	子育ての大変さを理解していないため	子どもとどう接したらよいかわからないため	子育てに関する知識や情報が乏しいため	子育ては女性がすべきものと考えているため	その他	無回答
理想子ども数と予定子ども数との乖離	男性											
	理想 ≤ 予定子ども数	5	60.0%	20.0%	0.0%	0.0%	0.0%	0.0%	20.0%	0.0%	20.0%	0.0%
	理想 > 予定子ども数	4	50.0%	25.0%	0.0%	25.0%	0.0%	0.0%	0.0%	0.0%	25.0%	0.0%
	女性											
	理想 ≤ 予定子ども数	67	65.7%	43.3%	23.9%	25.4%	44.8%	28.4%	38.8%	35.8%	7.5%	3.0%
理想 > 予定子ども数	47	55.3%	38.3%	23.4%	12.8%	27.7%	21.3%	27.7%	42.6%	12.8%	2.1%	

## 2-6 子どもが生まれてからの働き方・時間の使い方

### (1) 働き方

子どもが生まれてからの働き方について、男性では「これまでと変わらない」（本人 58.2%、妻から 70.1%）が最も多い。女性では「労働時間を減らした」（本人 36.9%、夫から 34.1%）が最も多く、次いで「仕事を辞めた」、「正社員からパート・アルバイトに変えた」の順となっている。

図 2-6-1 男女別 子どもが生まれてからの働き方（いくつでも選択）



表 2-6-1 子どもが生まれてからの働き方（いくつでも選択）

（本人の評価）

	回答者数	これまでと変わらない	労働時間を増やした	労働時間を減らした	勤務時間（フレックスタイム含む）、勤務日を変えた	勤務地を変えた	正社員からパート・アルバイトに変えた	転職した	仕事を辞めた	元々仕事はしていなかった	無回答
総数	489	27.8%	3.3%	29.2%	11.5%	8.2%	10.8%	9.6%	21.5%	6.7%	7.0%
男女別											
男性	170	58.2%	6.5%	15.9%	9.4%	4.7%	0.0%	7.6%	1.2%	0.6%	9.4%
女性	314	11.1%	1.3%	36.9%	12.7%	10.2%	16.9%	10.5%	32.8%	10.2%	5.4%
年齢別											
20歳代	14	14.3%	0.0%	57.1%	14.3%	0.0%	14.3%	0.0%	0.0%	21.4%	7.1%
30歳代	184	23.9%	2.7%	37.0%	14.1%	12.5%	8.2%	10.9%	17.9%	6.0%	3.8%
40歳代	283	31.1%	3.5%	23.7%	9.5%	6.0%	12.7%	8.8%	25.4%	6.7%	8.5%
1週間の労働時間別											
20時間未満	149	28.2%	3.4%	28.9%	12.1%	12.1%	14.8%	9.4%	26.8%	6.0%	5.4%
20～40時間未満	92	6.5%	1.1%	51.1%	14.1%	12.0%	27.2%	17.4%	26.1%	7.6%	6.5%
40～50時間未満	80	33.8%	3.8%	36.3%	16.3%	6.3%	3.8%	8.8%	8.8%	0.0%	8.8%
50～60時間未満	65	58.5%	4.6%	15.4%	9.2%	1.5%	0.0%	4.6%	7.7%	0.0%	7.7%
60時間以上	28	46.4%	7.1%	14.3%	14.3%	10.7%	3.6%	7.1%	0.0%	3.6%	10.7%

（配偶者への評価）

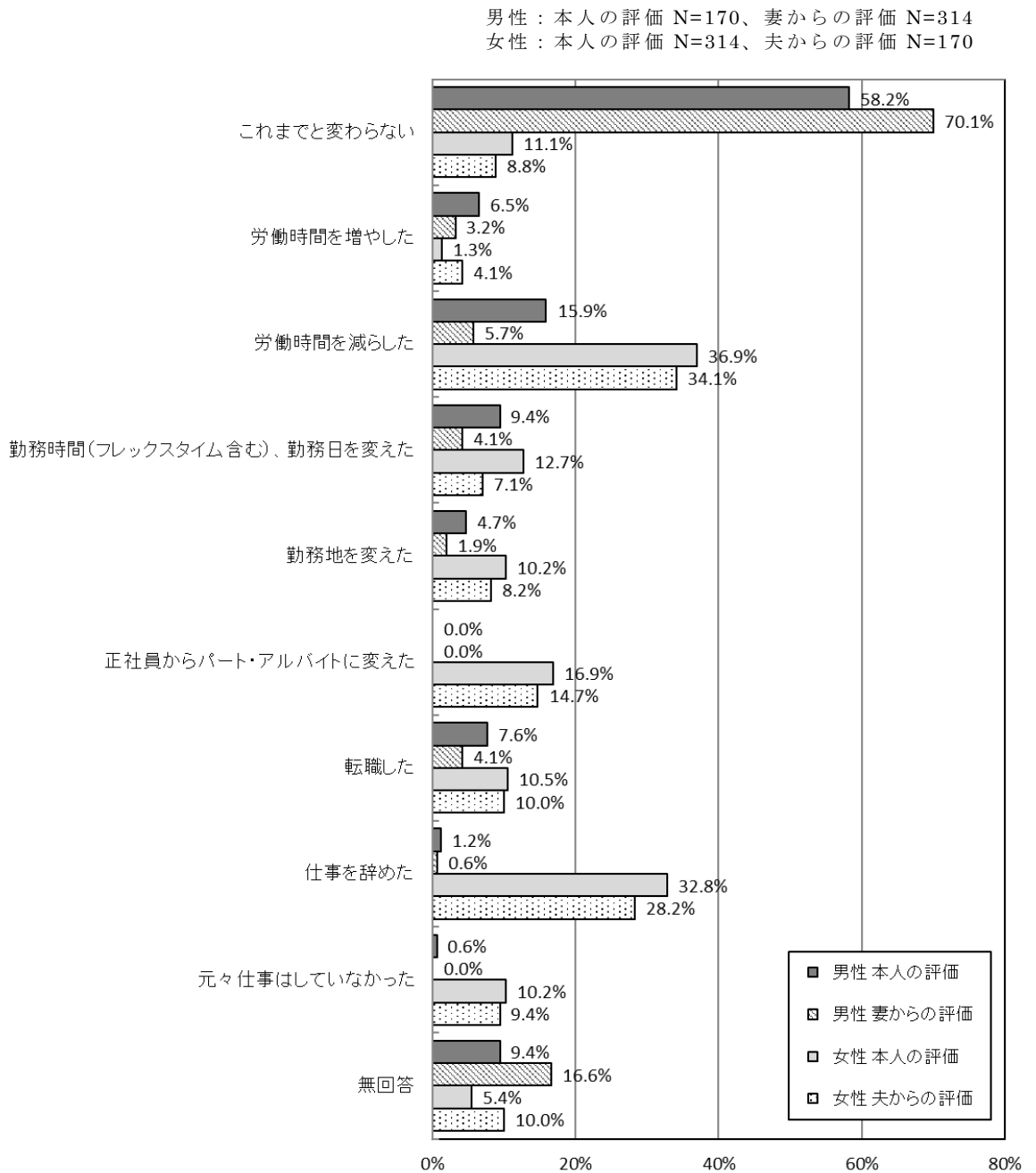
	回答者数	これまでと変わらない	労働時間を増やした	労働時間を減らした	勤務時間（フレックスタイム含む）、勤務日を変えた	勤務地を変えた	正社員からパート・アルバイトに変えた	転職した	仕事を辞めた	元々仕事はしていなかった	無回答
総数	489	48.3%	3.5%	15.7%	5.1%	4.1%	5.3%	6.3%	10.4%	3.3%	14.3%
男女別											
男性	170	8.8%	4.1%	34.1%	7.1%	8.2%	14.7%	10.0%	28.2%	9.4%	10.0%
女性	314	70.1%	3.2%	5.7%	4.1%	1.9%	0.0%	4.1%	0.6%	0.0%	16.6%
年齢別											
20歳代	14	71.4%	7.1%	7.1%	7.1%	0.0%	0.0%	0.0%	7.1%	0.0%	7.1%
30歳代	184	47.8%	3.3%	21.2%	8.2%	4.9%	5.4%	6.0%	6.5%	1.6%	12.0%
40歳代	283	47.7%	3.5%	13.1%	3.2%	3.9%	5.7%	6.7%	12.7%	4.6%	15.9%
1週間の労働時間別											
20時間未満	149	57.0%	2.7%	14.8%	5.4%	4.7%	4.0%	4.7%	5.4%	3.4%	12.1%
20～40時間未満	92	66.3%	3.3%	4.3%	3.3%	1.1%	0.0%	6.5%	2.2%	1.1%	18.5%
40～50時間未満	80	30.0%	5.0%	21.3%	5.0%	2.5%	8.8%	5.0%	13.8%	5.0%	22.5%
50～60時間未満	65	23.1%	3.1%	26.2%	6.2%	9.2%	13.8%	12.3%	32.3%	1.5%	10.8%
60時間以上	28	17.9%	0.0%	35.7%	7.1%	7.1%	10.7%	3.6%	17.9%	17.9%	7.1%

## (2) 日ごろの自分の時間の過ごし方

子どもが生まれてからの時間の使い方について、回答者本人と本人から見た配偶者について聞いたところ、男性では、本人の評価と妻からの評価を比較すると、「友人との付き合い、趣味の活動時間を減らした」（本人 52.9%、妻から見た夫 27.1%）、「家事をする時間が増えた」（本人 42.9%、妻から見た夫 21.3%）、「子ども中心の生活とし、自分の時間はもたないようになった」（本人 32.4%、妻から見た夫 12.1%）で妻からの評価は 20 ポイント以上低くなっている。

女性では「家事をする時間が増えた」（本人 61.5%、夫から見た妻 41.2%）が本人の評価で最も多く、次いで「子ども中心の生活とし、自分の時間はもたないようになった」（本人 54.1%、夫から見た妻 46.5%）となっている。

女性の有業無業別では、女性の本人の評価においては、有業の場合に「家事をする時間が増えた」の割合が高く、無業の場合に「子ども中心の生活とし、自分の時間はもたないようになった」や「家事をする時間が増えた」の割合が高くなっている。

図 2-6-2 男女別 子どもが生まれてからの時間の過ごし方（いくつでも選択）

男性：本人の評価 N=170、妻からの評価 N=314

女性：本人の評価 N=314、夫からの評価 N=170



表2-6-2 子どもが生まれてからの時間の過ごし方（いくつでも選択）

（本人について）

	回答者数	これまでと変わらない	友人との付き合い、趣味の活動時間を減らした	子どもに関係した友人との付き合い、新しい趣味（ボランティア、PTA含む）の活動を始めた	子どもを含めて家族で楽しめることを始めた	子ども中心の生活とし、自分の時間はもたないようになった	家事をする時間が増えた	無回答
総数	489	7.4%	53.2%	18.6%	42.1%	46.0%	54.8%	4.7%
男女別								
男性	170	12.4%	52.9%	11.8%	45.3%	32.4%	42.9%	5.3%
女性	314	4.5%	53.5%	22.6%	40.8%	54.1%	61.5%	4.1%
年齢別								
20歳代	14	7.1%	50.0%	7.1%	35.7%	42.9%	57.1%	14.3%
30歳代	184	4.9%	63.0%	14.7%	47.3%	50.5%	59.8%	2.2%
40歳代	283	8.8%	47.7%	22.3%	40.3%	43.8%	52.7%	5.3%
1週間の労働時間別								
20時間未満	149	8.7%	49.7%	23.5%	35.6%	44.3%	59.7%	3.4%
20～40時間未満	92	1.1%	56.5%	22.8%	44.6%	53.3%	63.0%	6.5%
40～50時間未満	80	2.5%	57.5%	12.5%	38.8%	51.3%	61.3%	6.3%
50～60時間未満	65	12.3%	64.6%	20.0%	53.8%	32.3%	46.2%	3.1%
60時間以上	28	21.4%	42.9%	7.1%	42.9%	39.3%	32.1%	3.6%

（配偶者について）

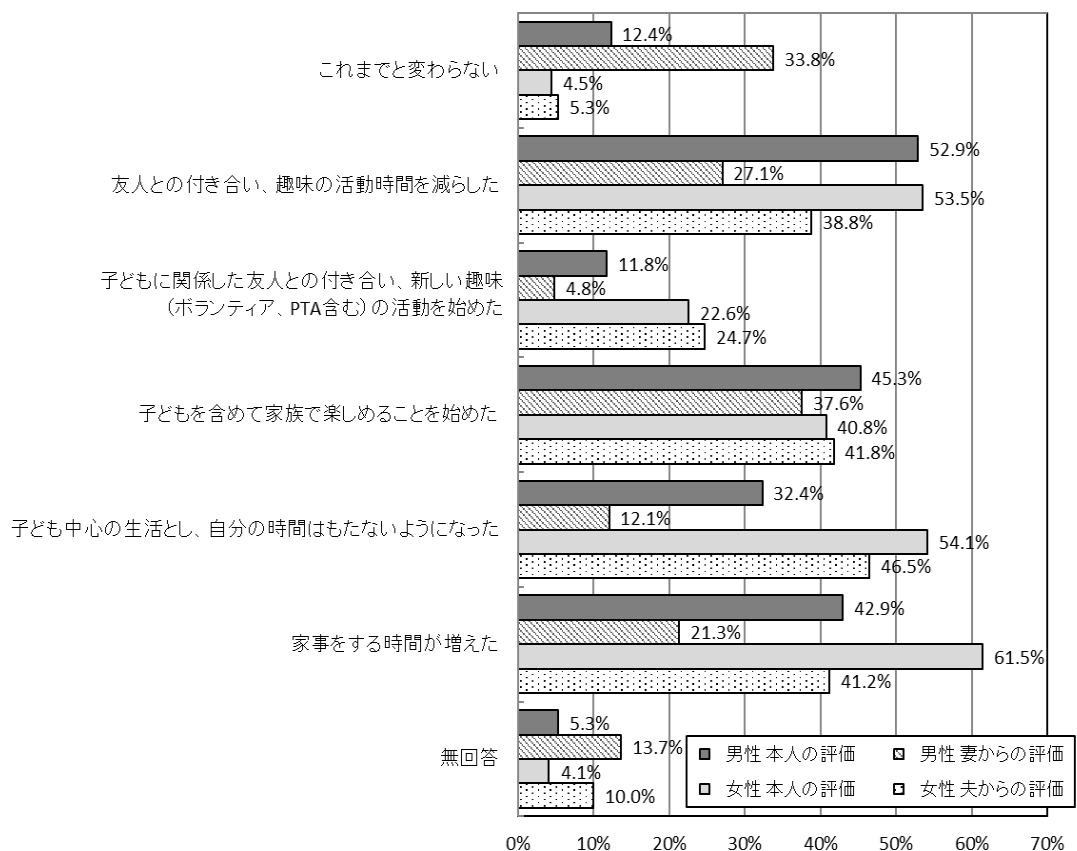
	回答者数	これまでと変わらない	友人との付き合い、趣味の活動時間を減らした	子どもに関係した友人との付き合い、新しい趣味（ボランティア、PTA含む）の活動を始めた	子どもを含めて家族で楽しめることを始めた	子ども中心の生活とし、自分の時間はもたないようになった	家事をする時間が増えた	無回答
総数	489	23.9%	31.1%	11.7%	38.9%	24.3%	28.2%	12.5%
男女別								
男性	170	5.3%	38.8%	24.7%	41.8%	46.5%	41.2%	10.0%
女性	314	33.8%	27.1%	4.8%	37.6%	12.1%	21.3%	13.7%
年齢別								
20歳代	14	50.0%	28.6%	14.3%	42.9%	28.6%	14.3%	7.1%
30歳代	184	21.7%	36.4%	8.2%	42.9%	26.6%	36.4%	6.5%
40歳代	283	23.7%	27.9%	14.1%	37.1%	23.0%	24.0%	16.3%
1週間の労働時間別								
20時間未満	149	30.9%	29.5%	10.7%	36.9%	19.5%	23.5%	10.7%
20～40時間未満	92	26.1%	26.1%	8.7%	43.5%	14.1%	23.9%	16.3%
40～50時間未満	80	11.3%	42.5%	15.0%	35.0%	30.0%	35.0%	15.0%
50～60時間未満	65	12.3%	38.5%	21.5%	43.1%	40.0%	40.0%	9.2%
60時間以上	28	14.3%	21.4%	14.3%	39.3%	50.0%	46.4%	10.7%

表2-6-3 女性の有業無業別 子どもが生まれてからの時間の過ごし方（いくつでも選択）

（自身について）

	回答者数	これまでと変わらない	友人との付き合い、趣味の活動時間を減らした	子どもに関係した友人との付き合い、新しい趣味（ボランティア、PTA含む）の活動を始めた	子どもを含めて家族で楽しめることを始めた	子ども中心の生活とし、自分の時間はもたないようになった	家事をする時間が増えた	無回答
子を持つ女性（全体）	314	4.5%	53.5%	22.6%	40.8%	54.1%	61.5%	4.1%
有業	262	4.2%	55.0%	24.0%	40.5%	54.2%	63.7%	4.2%
無業	52	5.8%	46.2%	15.4%	42.3%	53.8%	50.0%	3.8%

## 2-7 男性の育児への参加状況

男性の育児への参加状況について、小学校入学前の育児で、父親（回答者本人又は女性回答者の夫）が行っている（行っていた）育児の状況を聞いたところ、いずれの項目も『週1～2日程度』又は『ほとんどしない』の割合が多くなっている。

『週1～2日程度』の割合が最も多い項目は、「散歩など、屋外へ遊びに連れて行く」（62.8%）、「入浴させる」（33.9%）、「家の中で、話や遊び相手をする」（33.5%）、「妻の悩み事を聞く」（33.5%）、「妻の気持ちや考えを理解する」（30.7%）、「日常生活上のしつけ」（27.8%）となっている。

『ほとんどしない』の割合が最も多い項目は、「ベビーシッター等の手配・交渉」（75.3%）、「保育所・幼稚園等（日中預けている場所）の送り迎え」（56.9%）、「寝かしつける」（38.4%）、「食事の世話をする」（32.5%）となっている。

また、『週5日以上』は、「家の中で、話や遊び相手をする」（27.4%）、「おむつを取り替える」（23.3%）が多くなっている。

男性の育児について妻が行ってほしいことは、「散歩など、屋外へ遊びに連れていく」（51.6%）が最も多く、次いで、「家の中で、話しや遊び相手をする」（47.1%）、「入浴をさせる」（43.6%）の順となっている。一方で「ベビーシッター等の手配・交渉」（6.1%）が最も低く、次いで、「保育所・幼稚園等（日中預けている場所）の送り迎え」（22.3%）、「食事の世話をする」（26.4%）の順となっている。

“2-4子育てへの関わり状況”（P33）とクロス集計をしてみると、男性の子育てへの関わりについて、「おむつを取り替える」では「週5日以上」で、それ以外の項目（「ベビーシッター等の手配・交渉」を除く）では「週3～4日程度」以上で、妻からの評価『十分』が70%以上の割合となっている。

図 2 - 7 男性の育児への参加状況

N=489



表 2 - 7 - 1 男性の育児について行ってほしい(行いたい)こと

	回答者数	散歩など、屋外へ遊びに連れて行く	家の中で、話や遊び相手をする	入浴させる	寝かしつける	おむつを取り替える	日常生活上のしつけ	食事の世話をする	所へ日中預けている場所(保育所・幼稚園等)の送り迎え	手配・交渉(ベビーシッター等の)	その他	行ってほしいことはわからない	わからない	無回答
総数	489	51.5%	47.9%	42.1%	35.0%	29.9%	29.2%	25.8%	21.7%	5.1%	3.3%	7.6%	3.7%	14.7%
男女別														
男性	170	52.4%	49.4%	40.0%	27.6%	30.0%	30.0%	25.3%	20.6%	3.5%	1.8%	8.2%	5.9%	15.3%
女性	314	51.6%	47.1%	43.6%	39.5%	30.3%	29.3%	26.4%	22.3%	6.1%	4.1%	7.3%	2.5%	13.7%
年齢別														
20歳代	14	35.7%	35.7%	28.6%	50.0%	50.0%	14.3%	35.7%	14.3%	0.0%	0.0%	0.0%	7.1%	21.4%
30歳代	184	51.1%	48.4%	46.7%	37.0%	32.6%	35.3%	25.5%	23.4%	6.5%	3.3%	8.2%	6.0%	8.2%
40歳代	283	53.4%	48.4%	41.0%	33.6%	27.9%	26.9%	26.1%	21.6%	4.6%	3.5%	7.8%	1.8%	17.7%

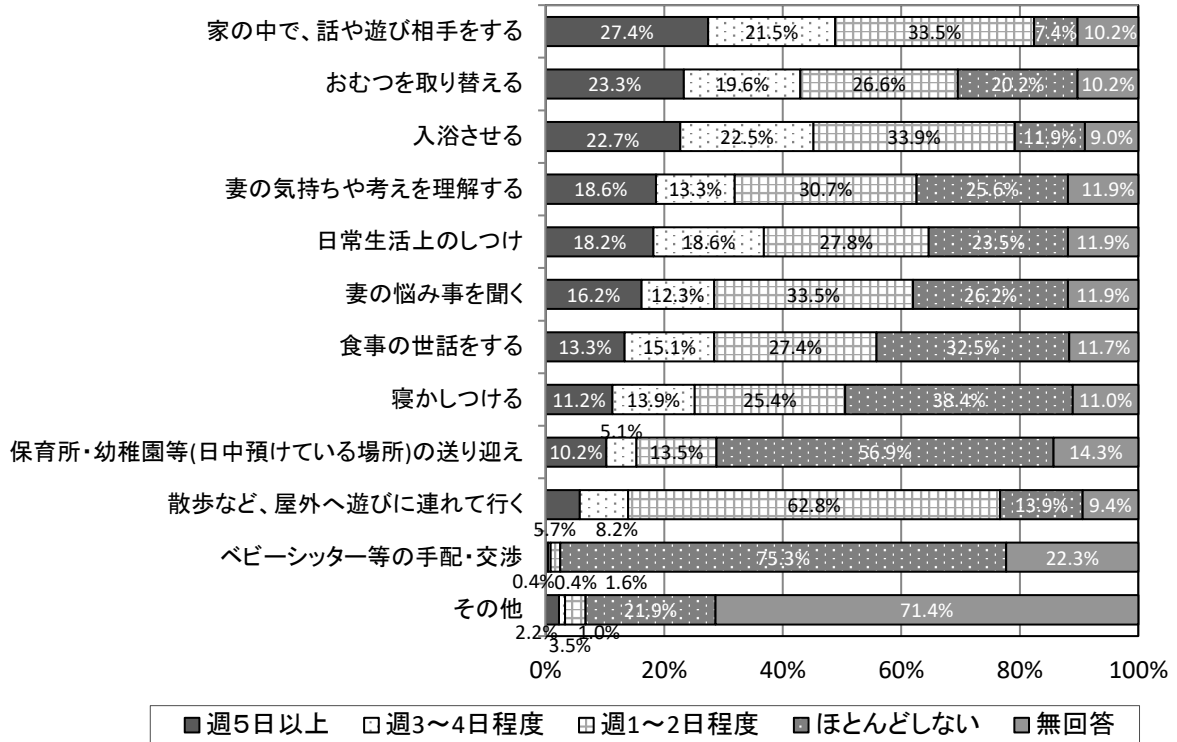

表 2-7-2 男性の育児への参加状況

	回答者数	週5日以上	週3~4日程度	週1~2日程度	ほとんどしない	無回答	
食事の世話をする	総数	489	13.3%	15.1%	27.4%	32.5%	11.7%
	男性	170	15.9%	21.8%	34.1%	17.1%	11.2%
	女性	314	12.1%	11.5%	24.2%	40.4%	11.8%
	20歳代	14	50.0%	7.1%	14.3%	21.4%	7.1%
	30歳代	184	16.8%	18.5%	34.2%	22.8%	7.6%
40歳代	283	9.5%	13.4%	23.7%	38.9%	14.5%	
おむつを取り替える	総数	489	23.3%	19.6%	26.6%	20.2%	10.2%
	男性	170	31.2%	26.5%	25.3%	10.0%	7.1%
	女性	314	19.1%	16.2%	27.1%	25.8%	11.8%
	20歳代	14	50.0%	7.1%	28.6%	7.1%	7.1%
	30歳代	184	30.4%	21.7%	25.0%	15.8%	7.1%
40歳代	283	18.0%	18.4%	27.2%	24.0%	12.4%	
入浴させる	総数	489	22.7%	22.5%	33.9%	11.9%	9.0%
	男性	170	28.2%	29.4%	30.0%	5.9%	6.5%
	女性	314	20.1%	18.5%	36.3%	15.0%	10.2%
	20歳代	14	57.1%	0.0%	14.3%	21.4%	7.1%
	30歳代	184	24.5%	26.6%	36.4%	8.2%	4.3%
40歳代	283	20.5%	20.5%	33.2%	13.8%	12.0%	
寝かしつける	総数	489	11.2%	13.9%	25.4%	38.4%	11.0%
	男性	170	16.5%	21.2%	24.1%	28.8%	9.4%
	女性	314	8.6%	9.6%	26.4%	43.6%	11.8%
	20歳代	14	42.9%	7.1%	14.3%	28.6%	7.1%
	30歳代	184	16.3%	16.3%	28.3%	33.7%	5.4%
40歳代	283	6.7%	12.7%	24.4%	41.7%	14.5%	
家の中で、話や遊び相手をする	総数	489	27.4%	21.5%	33.5%	7.4%	10.2%
	男性	170	33.5%	25.3%	30.0%	1.8%	9.4%
	女性	314	24.5%	18.8%	36.0%	10.2%	10.5%
	20歳代	14	50.0%	0.0%	21.4%	21.4%	7.1%
	30歳代	184	37.0%	22.3%	31.5%	4.3%	4.9%
40歳代	283	20.8%	21.2%	35.7%	8.5%	13.8%	
散歩など、屋外へ遊びに連れて行く	総数	489	5.7%	8.2%	62.8%	13.9%	9.4%
	男性	170	9.4%	14.7%	62.9%	5.3%	7.6%
	女性	314	3.8%	4.8%	62.7%	18.5%	10.2%
	20歳代	14	14.3%	7.1%	57.1%	14.3%	7.1%
	30歳代	184	7.1%	8.2%	68.5%	11.4%	4.9%
40歳代	283	4.6%	8.1%	59.4%	15.5%	12.4%	
日常生活上のしつけ	総数	489	18.2%	18.6%	27.8%	23.5%	11.9%
	男性	170	24.1%	24.1%	31.8%	11.2%	8.8%
	女性	314	15.3%	15.0%	26.1%	30.3%	13.4%
	20歳代	14	42.9%	7.1%	14.3%	28.6%	7.1%
	30歳代	184	25.5%	22.8%	27.2%	16.8%	7.6%
40歳代	283	12.7%	15.5%	29.3%	27.6%	14.8%	
保育所・幼稚園等(日中預けている場所)の送り迎え	総数	489	10.2%	5.1%	13.5%	56.9%	14.3%
	男性	170	13.5%	8.8%	17.1%	48.2%	12.4%
	女性	314	8.6%	3.2%	11.5%	61.5%	15.3%
	20歳代	14	7.1%	0.0%	0.0%	57.1%	35.7%
	30歳代	184	14.1%	4.9%	15.8%	51.6%	13.6%
40歳代	283	7.8%	5.3%	13.1%	60.1%	13.8%	
ベビーシッター等の手配・交渉	総数	489	0.4%	0.4%	1.6%	75.3%	22.3%
	男性	170	0.0%	1.2%	2.9%	79.4%	16.5%
	女性	314	0.6%	0.0%	1.0%	72.9%	25.5%
	20歳代	14	0.0%	0.0%	0.0%	64.3%	35.7%
	30歳代	184	1.1%	0.5%	2.2%	73.4%	22.8%
40歳代	283	0.0%	0.0%	1.4%	77.0%	21.6%	
妻の悩み事を聞く	総数	489	16.2%	12.3%	33.5%	26.2%	11.9%
	男性	170	18.8%	17.1%	39.4%	15.9%	8.8%
	女性	314	15.0%	9.6%	30.6%	31.5%	13.4%
	20歳代	14	28.6%	7.1%	35.7%	21.4%	7.1%
	30歳代	184	21.7%	12.5%	35.9%	22.3%	7.6%
40歳代	283	12.4%	12.0%	32.2%	28.6%	14.8%	
妻の気持ちや考えを理解する	総数	489	18.6%	13.3%	30.7%	25.6%	11.9%
	男性	170	20.0%	20.0%	35.9%	14.1%	10.0%
	女性	314	18.2%	9.6%	28.3%	31.2%	12.7%
	20歳代	14	35.7%	7.1%	35.7%	14.3%	7.1%
	30歳代	184	25.5%	14.1%	32.1%	21.2%	7.1%
40歳代	283	13.8%	13.1%	30.0%	28.3%	14.8%	
その他	総数	489	2.2%	1.0%	3.5%	21.9%	71.4%
	男性	170	2.9%	2.4%	4.7%	26.5%	63.5%
	女性	314	1.9%	0.3%	2.5%	19.4%	75.8%
	20歳代	14	14.3%	0.0%	7.1%	14.3%	64.3%
	30歳代	184	1.6%	1.6%	3.3%	18.5%	75.0%
40歳代	283	2.1%	0.7%	3.2%	24.7%	69.3%	

表 2-7-3 男性の育児への参加状況別 子育てへの関わり状況（妻からの評価）

		子育てへの関わり（妻からの評価）							無回答	
		回答者数	十分			不十分				
			十分である	ある程度は十分である	不十分	あまり十分ではない	不十分である			
男性の育児の状況	食事の世話をする	週5日以上	38	86.8%	50.0%	36.8%	13.2%	10.5%	2.6%	0.0%
		週3~4日程度	36	72.2%	30.6%	41.7%	25.0%	19.4%	5.6%	2.8%
		週1~2日程度	76	69.7%	17.1%	52.6%	27.6%	21.1%	6.6%	2.6%
		ほとんどしない	127	41.7%	8.7%	33.1%	55.9%	36.2%	19.7%	2.4%
	おむつを取り替える	週5日以上	60	83.3%	36.7%	46.7%	15.0%	15.0%	0.0%	1.7%
		週3~4日程度	51	66.7%	17.6%	49.0%	29.4%	23.5%	5.9%	3.9%
		週1~2日程度	85	60.0%	16.5%	43.5%	40.0%	28.2%	11.8%	0.0%
		ほとんどしない	81	37.0%	12.3%	24.7%	59.3%	37.0%	22.2%	3.7%
	入浴させる	週5日以上	63	84.1%	38.1%	46.0%	15.9%	12.7%	3.2%	0.0%
		週3~4日程度	58	70.7%	25.9%	44.8%	25.9%	22.4%	3.4%	3.4%
		週1~2日程度	114	51.8%	10.5%	41.2%	46.5%	31.6%	14.9%	1.8%
		ほとんどしない	47	31.9%	10.6%	21.3%	63.8%	38.3%	25.5%	4.3%
	寝かしつける	週5日以上	27	92.6%	51.9%	40.7%	7.4%	7.4%	0.0%	0.0%
		週3~4日程度	30	86.7%	33.3%	53.3%	13.3%	13.3%	0.0%	0.0%
		週1~2日程度	83	61.4%	15.7%	45.8%	33.7%	28.9%	4.8%	4.8%
		ほとんどしない	137	46.7%	13.9%	32.8%	51.8%	31.4%	20.4%	1.5%
	家の中で、話や遊び相手をする	週5日以上	77	81.8%	46.8%	35.1%	15.6%	15.6%	0.0%	2.6%
		週3~4日程度	59	74.6%	16.9%	57.6%	23.7%	22.0%	1.7%	1.7%
		週1~2日程度	113	48.7%	7.1%	41.6%	50.4%	37.2%	13.3%	0.9%
		ほとんどしない	32	18.8%	6.3%	12.5%	75.0%	21.9%	53.1%	6.3%
散歩など、屋外へ遊びに連れて行く	週5日以上	12	91.7%	58.3%	33.3%	8.3%	8.3%	0.0%	0.0%	
	週3~4日程度	15	93.3%	6.7%	86.7%	6.7%	6.7%	0.0%	0.0%	
	週1~2日程度	197	63.5%	22.8%	40.6%	34.5%	26.4%	8.1%	2.0%	
	ほとんどしない	58	31.0%	5.2%	25.9%	65.5%	36.2%	29.3%	3.4%	
日常生活上のしつけ	週5日以上	48	89.6%	50.0%	39.6%	8.3%	8.3%	0.0%	2.1%	
	週3~4日程度	47	72.3%	23.4%	48.9%	27.7%	25.5%	2.1%	0.0%	
	週1~2日程度	82	65.9%	18.3%	47.6%	31.7%	22.0%	9.8%	2.4%	
	ほとんどしない	95	31.6%	6.3%	25.3%	65.3%	40.0%	25.3%	3.2%	
保育所・幼稚園等(日中預けている場所)の送り迎え	週5日以上	27	81.5%	40.7%	40.7%	18.5%	14.8%	3.7%	0.0%	
	週3~4日程度	10	80.0%	10.0%	70.0%	20.0%	20.0%	0.0%	0.0%	
	週1~2日程度	36	52.8%	8.3%	44.4%	44.4%	36.1%	8.3%	2.8%	
	ほとんどしない	193	54.9%	18.7%	36.3%	42.5%	28.0%	14.5%	2.6%	
ベビーシッター等の手配・交渉	週5日以上	2	50.0%	50.0%	0.0%	50.0%	50.0%	0.0%	0.0%	
	週3~4日程度	0	0.0%	0.0%	0.0%	0.0%	0.0%	0.0%	0.0%	
	週1~2日程度	3	66.7%	0.0%	66.7%	33.3%	33.3%	0.0%	0.0%	
	ほとんどしない	229	56.8%	18.3%	38.4%	41.0%	27.9%	13.1%	2.2%	
妻の悩み事を聞く	週5日以上	47	78.7%	44.7%	34.0%	17.0%	17.0%	0.0%	4.3%	
	週3~4日程度	30	90.0%	26.7%	63.3%	10.0%	6.7%	3.3%	0.0%	
	週1~2日程度	96	67.7%	21.9%	45.8%	31.3%	26.0%	5.2%	1.0%	
	ほとんどしない	99	33.3%	4.0%	29.3%	64.6%	37.4%	27.3%	2.0%	
妻の気持ちや考えを理解する	週5日以上	57	82.5%	49.1%	33.3%	14.0%	14.0%	0.0%	3.5%	
	週3~4日程度	30	83.3%	30.0%	53.3%	16.7%	13.3%	3.3%	0.0%	
	週1~2日程度	89	67.4%	18.0%	49.4%	30.3%	24.7%	5.6%	2.2%	
	ほとんどしない	98	32.7%	3.1%	29.6%	66.3%	38.8%	27.6%	1.0%	
その他	週5日以上	6	100.0%	66.7%	33.3%	0.0%	0.0%	0.0%	0.0%	
	週3~4日程度	1	100.0%	0.0%	100.0%	0.0%	0.0%	0.0%	0.0%	
	週1~2日程度	8	75.0%	0.0%	75.0%	25.0%	25.0%	0.0%	0.0%	
	ほとんどしない	61	47.5%	9.8%	37.7%	50.8%	34.4%	16.4%	1.6%	

## 2-8 子育てに利用した制度・利用しなかった（してみたい）制度

### (1) 利用した制度

利用した制度について、「誰でも自由に利用できる憩い・遊び・相談の場(地域子育て支援センター等)」が45.4%と最も多く、次いで「幼稚園〈預かり保育を含む〉」が41.9%、「認可保育所」が40.7%となっている。

図2-8-1 利用した制度（いくつでも選択）

N=489



表2-8-1 利用した制度（いくつでも選択）

	回答者数	誰でも自由に利用できる憩い・遊び・相談の場（地域子育て支援センター等）	幼稚園へ預かり保育を含む	認可保育所	放課後児童クラブへ学童	認定こども園	一時・特定保育	放課後子ども教室	認可外保育施設	子育て情報・支援ネットワーク	休日保育	ファミリーサポートセンター	事業所内保育	居宅訪問型保育、家庭的	その他
総数	489	45.4%	41.9%	40.7%	24.9%	11.0%	10.2%	8.0%	5.5%	4.7%	4.5%	4.5%	2.0%	0.6%	2.9%
男女別															
男性	170	34.7%	47.6%	42.9%	26.5%	7.6%	7.6%	6.5%	4.7%	2.9%	4.7%	3.5%	1.8%	1.2%	1.2%
女性	314	51.6%	38.5%	39.8%	24.2%	13.1%	11.8%	8.9%	6.1%	5.7%	4.5%	5.1%	2.2%	0.3%	3.8%
年齢別															
20歳代	14	28.6%	0.0%	28.6%	0.0%	7.1%	7.1%	0.0%	7.1%	0.0%	0.0%	0.0%	0.0%	0.0%	7.1%
30歳代	184	47.3%	33.2%	40.8%	17.4%	13.0%	9.2%	4.9%	4.3%	4.9%	3.8%	4.3%	3.3%	0.0%	2.7%
40歳代	283	45.6%	49.1%	41.3%	31.8%	9.9%	11.3%	10.6%	6.4%	4.9%	5.3%	4.9%	1.4%	1.1%	2.8%
就業形態別															
正社員・正規職員	256	42.2%	35.9%	50.0%	31.3%	11.3%	9.0%	6.3%	7.0%	3.5%	5.9%	4.7%	3.1%	0.4%	2.0%
派遣・契約・期間付きの社員・職員	22	40.9%	36.4%	40.9%	22.7%	13.6%	4.5%	22.7%	4.5%	4.5%	4.5%	9.1%	0.0%	0.0%	4.5%
パート・アルバイト・非常勤	126	48.4%	51.6%	35.7%	21.4%	9.5%	14.3%	11.1%	4.8%	5.6%	2.4%	5.6%	1.6%	0.0%	2.4%
自営業・家族従業	23	26.1%	26.1%	47.8%	8.7%	21.7%	17.4%	8.7%	0.0%	4.3%	13.0%	4.3%	0.0%	0.0%	13.0%
内職・在宅勤務	3	0.0%	66.7%	0.0%	0.0%	0.0%	0.0%	0.0%	0.0%	0.0%	0.0%	0.0%	0.0%	0.0%	33.3%
学生	3	0.0%	33.3%	33.3%	66.7%	0.0%	0.0%	0.0%	0.0%	0.0%	0.0%	0.0%	0.0%	0.0%	33.3%
専業主婦・主夫	47	70.2%	57.4%	6.4%	10.6%	10.6%	8.5%	4.3%	2.1%	10.6%	0.0%	0.0%	0.0%	2.1%	0.0%
無職	1	100.0%	100.0%	0.0%	0.0%	0.0%	0.0%	0.0%	0.0%	0.0%	0.0%	0.0%	0.0%	0.0%	0.0%
その他	4	100.0%	0.0%	50.0%	25.0%	0.0%	0.0%	0.0%	25.0%	0.0%	0.0%	0.0%	0.0%	25.0%	0.0%

(2) 利用しなかった(してみたい)制度

利用しなかった(してみたい)制度について、「休日保育」が15.3%と最も多く、次いで「一時・特定保育」が13.9%、「ファミリーサポートセンター」が10.6%となっている。

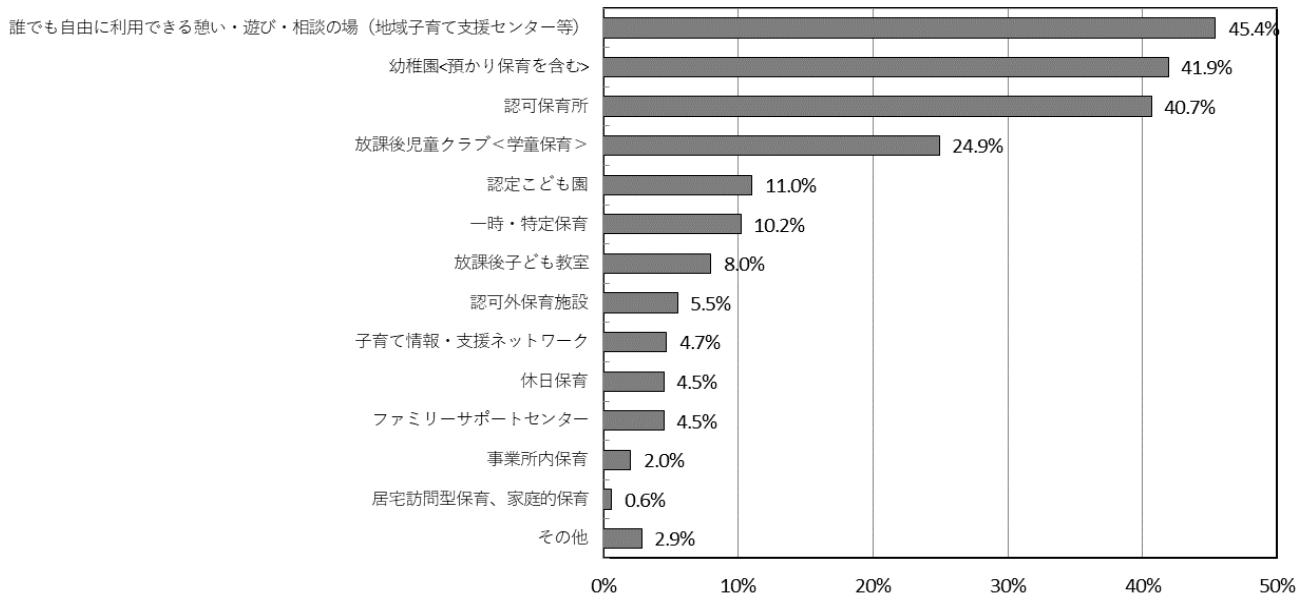
男女別では、男性は「休日保育」(14.7%)、女性は「一時・特定保育」(16.2%)が最も多くなっている。

年齢別では、20歳代で「認可保育所」(28.6%)、30歳代で「休日保育」(20.1%)が高くなっている。また、40歳代では他の年代よりも割合が低くなっているものが多い。

図2-8-2 利用しなかった(してみたい)制度(いくつでも選択)

N=489



表2-8-2 利用しなかった(してみたい)制度(いくつでも選択)

	回答者数	休日保育	一時・特定保育	ファミリーサポートセンター	誰でも自由に利用できる憩い・遊び・相談の場(地域子育て支援センター等)	放課後子ども教室	放課後児童クラブ<学童保育>	幼稚園<預かり保育を含む>	認可保育所	認定こども園	事業所内保育	子育て情報・支援ネットワーク	居宅訪問型保育、家庭的保育	認可外保育施設	その他
総数	489	15.3%	13.9%	10.6%	9.4%	9.4%	9.0%	8.2%	7.0%	7.0%	7.0%	4.9%	4.9%	1.8%	1.4%
男女別															
男性	170	14.7%	9.4%	8.8%	11.8%	5.9%	7.6%	5.9%	7.1%	8.2%	7.1%	5.9%	4.7%	1.8%	1.8%
女性	314	15.9%	16.2%	11.8%	8.3%	11.1%	9.6%	9.6%	7.0%	6.4%	6.7%	4.5%	5.1%	1.9%	1.3%
年齢別															
20歳代	14	14.3%	0.0%	0.0%	14.3%	0.0%	0.0%	7.1%	28.6%	7.1%	14.3%	7.1%	7.1%	7.1%	0.0%
30歳代	184	20.1%	17.4%	12.5%	14.1%	10.9%	13.0%	13.0%	12.0%	9.8%	7.6%	6.5%	5.4%	2.2%	1.6%
40歳代	283	12.4%	12.4%	10.2%	6.4%	8.5%	6.7%	5.3%	2.8%	5.3%	6.0%	3.9%	4.6%	1.4%	1.4%
就業形態別															
正社員・正規職員	256	15.6%	13.7%	11.7%	10.9%	10.5%	9.8%	9.4%	8.2%	8.2%	8.6%	6.6%	5.1%	2.0%	2.7%
派遣・契約・期間付きの社員・職員	22	18.2%	27.3%	4.5%	4.5%	0.0%	13.6%	4.5%	13.6%	0.0%	9.1%	4.5%	0.0%	0.0%	0.0%
パート・アルバイト・非常勤	126	14.3%	12.7%	9.5%	9.5%	9.5%	7.1%	6.3%	4.0%	7.1%	2.4%	3.2%	4.8%	2.4%	0.0%
自営業・家族従業	23	17.4%	8.7%	0.0%	0.0%	4.3%	8.7%	0.0%	0.0%	8.7%	4.3%	0.0%	4.3%	0.0%	0.0%
内職・在宅勤務	3	0.0%	0.0%	33.3%	0.0%	0.0%	0.0%	33.3%	0.0%	0.0%	0.0%	0.0%	0.0%	0.0%	0.0%
学生	3	66.7%	0.0%	0.0%	0.0%	0.0%	0.0%	0.0%	0.0%	0.0%	33.3%	0.0%	0.0%	0.0%	0.0%
専業主婦・主夫	47	10.6%	17.0%	12.8%	8.5%	8.5%	6.4%	12.8%	10.6%	2.1%	6.4%	4.3%	6.4%	2.1%	0.0%
無職	1	100.0%	100.0%	0.0%	0.0%	100.0%	0.0%	0.0%	0.0%	0.0%	100.0%	0.0%	0.0%	0.0%	0.0%
その他	4	25.0%	0.0%	50.0%	25.0%	0.0%	25.0%	0.0%	0.0%	25.0%	25.0%	0.0%	25.0%	0.0%	0.0%

### (3) 利用しなかった（してみたい）理由

利用しなかった（してみたい）理由について、「困ったときに役にたちそうだから利用してみたい」が「一時・特定保育」(38.2%)、「ファミリーサポートセンター」(34.6%)、「居宅訪問型保育・家庭的保育」(33.3%)、「子育て情報・支援ネットワーク」(33.3%)で最も多くなっている。

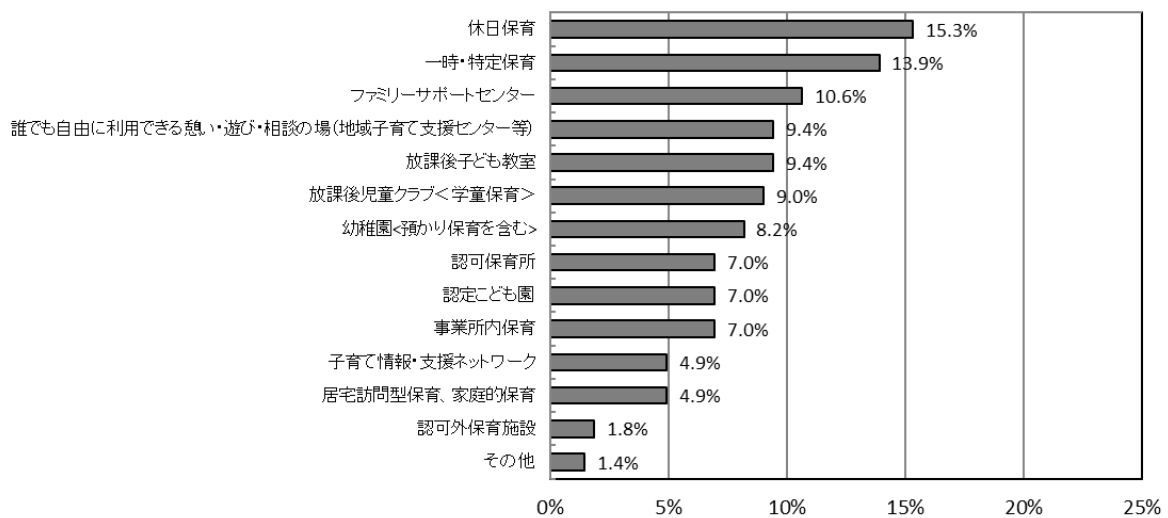
「住んでいる市町村で実施していれば利用した（してみたい）から」は、「認可保育所」(32.4%)、「放課後子ども教室」(30.4%)で最も多い。

「制度の利用条件が合えば利用した（してみたい）から」は、「幼稚園<預かり保育を含む>」(35.0%)で最も多くなっている。

「経済的に可能ならば利用した（してみたい）から」は、「居宅訪問型保育、家庭的保育」(20.8%)で最も多くなっている。

図 2-8-3 利用しなかった（してみたい）理由



表 2-8-1 利用しなかった（してみたい）理由《休日保育》

	回答者数	住んでいる市町村で実施していれば利用した（してみたい）から	制度を知っていれば利用したから	制度の利用条件が合えば利用した（してみたい）から	経済的に可能ならば利用した（してみたい）から	困ったときに役にたそうだから利用してみたい	その他	無回答
総数	75	25.3%	1.3%	18.7%	16.0%	25.3%	0.0%	13.3%
男女別								
男性	25	28.0%	4.0%	12.0%	24.0%	16.0%	0.0%	16.0%
女性	50	24.0%	0.0%	22.0%	12.0%	30.0%	0.0%	12.0%
年齢別								
20歳代	2	0.0%	0.0%	50.0%	50.0%	0.0%	0.0%	0.0%
30歳代	37	35.1%	0.0%	21.6%	16.2%	24.3%	0.0%	2.7%
40歳代	35	17.1%	2.9%	11.4%	14.3%	28.6%	0.0%	25.7%

表 2-8-2 利用しなかった（してみたい）理由《一時・特定保育》

	回答者数	住んでいる市町村で実施していれば利用した（してみたい）から	制度を知っていれば利用したから	制度の利用条件が合えば利用した（してみたい）から	経済的に可能ならば利用した（してみたい）から	困ったときに役にたそうだから利用してみたい	その他	無回答
総数	68	20.6%	5.9%	14.7%	11.8%	38.2%	0.0%	8.8%
男女別								
男性	16	31.3%	0.0%	25.0%	18.8%	18.8%	0.0%	6.3%
女性	51	17.6%	7.8%	9.8%	9.8%	45.1%	0.0%	9.8%
年齢別								
20歳代								
30歳代	32	28.1%	9.4%	15.6%	9.4%	31.3%	0.0%	6.3%
40歳代	35	14.3%	2.9%	14.3%	14.3%	42.9%	0.0%	11.4%

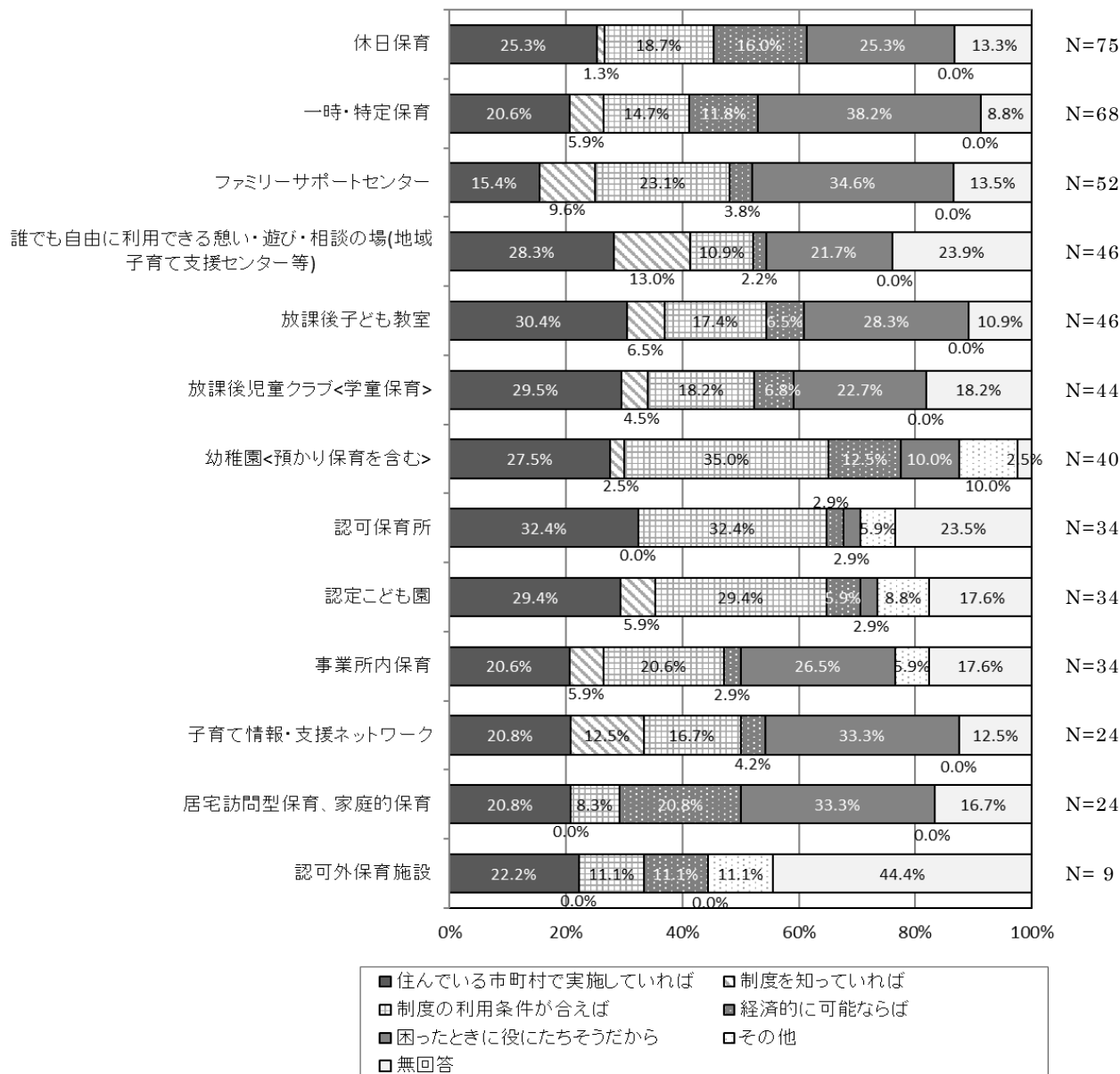
表 2-8-3 利用しなかった（してみたい）理由《ファミリーサポートセンター》

	回答者数	住んでいる市町村で実施していれば利用した（してみたい）から	制度を知っていれば利用したから	制度の利用条件が合えば利用した（してみたい）から	経済的に可能ならば利用した（してみたい）から	困ったときに役にたそうだから利用してみたい	その他	無回答
総数	52	15.4%	9.6%	23.1%	3.8%	34.6%	0.0%	13.5%
男女別								
男性	15	20.0%	20.0%	33.3%	6.7%	0.0%	0.0%	20.0%
女性	37	13.5%	5.4%	18.9%	2.7%	48.6%	0.0%	10.8%
年齢別								
20歳代								
30歳代	23	8.7%	4.3%	34.8%	4.3%	39.1%	0.0%	8.7%
40歳代	29	20.7%	13.8%	13.8%	3.4%	31.0%	0.0%	17.2%

表 2-8-4 利用しなかった（してみたい）理由

《誰でも自由に利用できる憩い・遊び・相談の場(地域子育て支援センター等)》

	回答者数	住んでいる市町村で実施していれば利用した（してみたい）から	制度を知っていれば利用したから	制度の利用条件が合えば利用した（してみたい）から	経済的に可能ならば利用した（してみたい）から	困ったときに役にたそうだから利用してみたい	その他	無回答
総数	46	28.3%	13.0%	10.9%	2.2%	21.7%	0.0%	23.9%
男女別								
男性	20	20.0%	20.0%	10.0%	5.0%	20.0%	0.0%	25.0%
女性	24	37.5%	8.3%	12.5%	0.0%	25.0%	0.0%	25.0%
年齢別								
20歳代	2	50.0%	50.0%	0.0%	0.0%	0.0%	0.0%	0.0%
30歳代	25	36.0%	8.0%	8.0%	0.0%	28.0%	0.0%	24.0%
40歳代	17	17.6%	17.6%	17.6%	5.9%	17.6%	0.0%	29.4%

表 2-8-5 利用しなかった（してみたい）理由《放課後子ども教室》

	回答者数	住んでいる市町村で実施していれば利用した（してみたい）から	制度を知っていれば利用したから	制度の利用条件が合えば利用した（してみたい）から	経済的に可能ならば利用した（してみたい）から	困ったときに役にたそうだから利用してみたい	その他	無回答
総数	46	30.4%	6.5%	17.4%	6.5%	28.3%	0.0%	10.9%
男女別								
男性	10	50.0%	10.0%	10.0%	10.0%	10.0%	0.0%	10.0%
女性	35	25.7%	5.7%	17.1%	5.7%	34.3%	0.0%	11.4%
年齢別								
20歳代								
30歳代	20	20.0%	10.0%	25.0%	5.0%	25.0%	0.0%	15.0%
40歳代	24	37.5%	4.2%	8.3%	8.3%	33.3%	0.0%	8.3%

表 2-8-6 利用しなかった（してみたい）理由《放課後児童クラブ〈学童保育〉》

	回答者数	住んでいる市町村で実施していれば利用した（してみたい）から	制度を知っていれば利用したから	制度の利用条件が合えば利用した（してみたい）から	経済的に可能ならば利用した（してみたい）から	困ったときに役にたそうだから利用してみたい	その他	無回答
総数	44	29.5%	4.5%	18.2%	6.8%	22.7%	0.0%	18.2%
男女別								
男性	13	53.8%	7.7%	15.4%	0.0%	15.4%	0.0%	7.7%
女性	30	20.0%	3.3%	16.7%	10.0%	26.7%	0.0%	23.3%
年齢別								
20歳代								
30歳代	24	20.8%	4.2%	29.2%	8.3%	20.8%	0.0%	16.7%
40歳代	19	42.1%	5.3%	0.0%	5.3%	26.3%	0.0%	21.1%

表 2-8-7 利用しなかった（してみたい）理由《幼稚園〈預かり保育を含む〉》

	回答者数	住んでいる市町村で実施していれば利用した（してみたい）から	制度を知っていれば利用したから	制度の利用条件が合えば利用した（してみたい）から	経済的に可能ならば利用した（してみたい）から	困ったときに役にたそうだから利用してみたい	その他	無回答
総数	40	27.5%	2.5%	35.0%	12.5%	10.0%	10.0%	2.5%
男女別								
男性	10	50.0%	10.0%	20.0%	10.0%	10.0%	0.0%	0.0%
女性	30	20.0%	0.0%	40.0%	13.3%	10.0%	13.3%	3.3%
年齢別								
20歳代	1	0.0%	0.0%	0.0%	0.0%	0.0%	100.0%	0.0%
30歳代	24	33.3%	0.0%	37.5%	12.5%	4.2%	8.3%	4.2%
40歳代	15	20.0%	6.7%	33.3%	13.3%	20.0%	6.7%	0.0%

表 2-8-8 利用しなかった（してみたい）理由《認可保育所》

	回答者数	住んでいる市町村で実施していれば利用した（してみたい）から	制度を知っていれば利用したから	制度の利用条件が合えば利用した（してみたい）から	経済的に可能ならば利用した（してみたい）から	困ったときに役にたそうだから利用してみたい	その他	無回答
総数	34	32.4%	0.0%	32.4%	2.9%	2.9%	5.9%	23.5%
男女別								
男性	12	41.7%	0.0%	25.0%	0.0%	8.3%	0.0%	25.0%
女性	22	27.3%	0.0%	36.4%	4.5%	0.0%	9.1%	22.7%
年齢別								
20歳代	4	25.0%	0.0%	25.0%	0.0%	0.0%	25.0%	25.0%
30歳代	22	36.4%	0.0%	40.9%	0.0%	4.5%	4.5%	13.6%
40歳代	8	25.0%	0.0%	12.5%	12.5%	0.0%	0.0%	50.0%

表 2-8-9 利用しなかった（してみたい）理由《認定こども園》

	回答者数	住んでいる市町村で実施していれば利用した（してみたい）から	制度を知っていれば利用したから	制度の利用条件が合えば利用した（してみたい）から	経済的に可能ならば利用した（してみたい）から	困ったときに役にたちそうだから利用してみたい	その他	無回答
総数	34	29.4%	5.9%	29.4%	5.9%	2.9%	8.8%	17.6%
男女別								
男性	14	35.7%	14.3%	14.3%	0.0%	0.0%	7.1%	28.6%
女性	20	25.0%	0.0%	40.0%	10.0%	5.0%	10.0%	10.0%
年齢別								
20歳代	1	100.0%	0.0%	0.0%	0.0%	0.0%	0.0%	0.0%
30歳代	18	33.3%	0.0%	33.3%	5.6%	5.6%	11.1%	11.1%
40歳代	15	20.0%	13.3%	26.7%	6.7%	0.0%	6.7%	26.7%

表 2-8-10 利用しなかった（してみたい）理由《事業所内保育》

	回答者数	住んでいる市町村で実施していれば利用した（してみたい）から	制度を知っていれば利用したから	制度の利用条件が合えば利用した（してみたい）から	経済的に可能ならば利用した（してみたい）から	困ったときに役にたちそうだから利用してみたい	その他	無回答
総数	34	20.6%	5.9%	20.6%	2.9%	26.5%	5.9%	17.6%
男女別								
男性	12	25.0%	8.3%	16.7%	8.3%	25.0%	0.0%	16.7%
女性	21	19.0%	4.8%	19.0%	0.0%	28.6%	9.5%	19.0%
年齢別								
20歳代	2	0.0%	0.0%	50.0%	0.0%	50.0%	0.0%	0.0%
30歳代	14	28.6%	7.1%	21.4%	0.0%	14.3%	7.1%	21.4%
40歳代	17	17.6%	5.9%	17.6%	5.9%	29.4%	5.9%	17.6%

表 2-8-11 利用しなかった（してみたい）理由《子育て情報・支援ネットワーク》

	回答者数	住んでいる市町村で実施していれば利用した（してみたい）から	制度を知っていれば利用したから	制度の利用条件が合えば利用した（してみたい）から	経済的に可能ならば利用した（してみたい）から	困ったときに役にたちそうだから利用してみたい	その他	無回答
総数	24	20.8%	12.5%	16.7%	4.2%	33.3%	0.0%	12.5%
男女別								
男性	10	40.0%	10.0%	20.0%	10.0%	0.0%	0.0%	20.0%
女性	14	7.1%	14.3%	14.3%	0.0%	57.1%	0.0%	7.1%
年齢別								
20歳代	1	0.0%	0.0%	0.0%	0.0%	100.0%	0.0%	0.0%
30歳代	12	16.7%	8.3%	25.0%	8.3%	33.3%	0.0%	8.3%
40歳代	11	27.3%	18.2%	9.1%	0.0%	27.3%	0.0%	18.2%

表 2-8-12 利用しなかった（してみたい）理由《居宅訪問型保育、家庭的保育》

	回答者数	住んでいる市町村で実施していれば利用した（してみたい）から	制度を知っていれば利用したから	制度の利用条件が合えば利用した（してみたい）から	経済的に可能ならば利用した（してみたい）から	困ったときに役にたちそうだから利用してみたい	その他	無回答
総数	24	20.8%	0.0%	8.3%	20.8%	33.3%	0.0%	16.7%
男女別								
男性	8	37.5%	0.0%	12.5%	12.5%	25.0%	0.0%	12.5%
女性	16	12.5%	0.0%	6.3%	25.0%	37.5%	0.0%	18.8%
年齢別								
20歳代	1	100.0%	0.0%	0.0%	0.0%	0.0%	0.0%	0.0%
30歳代	10	20.0%	0.0%	10.0%	20.0%	40.0%	0.0%	10.0%
40歳代	13	15.4%	0.0%	7.7%	23.1%	30.8%	0.0%	23.1%



表 2 - 8 - 13 利用しなかった（してみたい）理由《認可外保育施設》

	回答者数	住んでいる市町村で実施していれば利用した（してみたい）から	制度を知っていれば利用したから	制度の利用条件が合えば利用した（してみたい）から	経済的に可能ならば利用した（してみたい）から	困ったときに役にたそうだから利用してみたい	その他	無回答
総数	9	22.2%	0.0%	11.1%	11.1%	0.0%	11.1%	44.4%
男女別								
男性	3	33.3%	0.0%	0.0%	0.0%	0.0%	0.0%	66.7%
女性	6	16.7%	0.0%	16.7%	16.7%	0.0%	16.7%	33.3%
年齢別								
20歳代	1	0.0%	0.0%	100.0%	0.0%	0.0%	0.0%	0.0%
30歳代	4	25.0%	0.0%	0.0%	0.0%	0.0%	25.0%	50.0%
40歳代	4	25.0%	0.0%	0.0%	25.0%	0.0%	0.0%	50.0%

## 2-9 病児・病後児保育の利用状況

病児・病後児保育の利用状況について、「利用したことがある」が4.5%に対し、「利用したことがない（利用する必要がない）」が92.4%となっている。



表2-9 病児・病後児保育の利用状況

	回答者数	利用したことがある	い）（利用したことがない）	無回答
総数	489	4.5%	92.4%	3.1%
男女別				
男性	170	3.5%	93.5%	2.9%
女性	314	5.1%	92.0%	2.9%
年齢別				
20歳代	14	7.1%	85.7%	7.1%
30歳代	184	3.3%	94.6%	2.2%
40歳代	283	4.9%	91.9%	3.2%
就業形態別				
正社員・正規職員	256	5.5%	91.4%	3.1%
派遣・契約・期限付きの社員・職員	22	4.5%	95.5%	0.0%
パート・アルバイト・非常勤	126	4.0%	92.1%	4.0%
自営業・家族従業	23	4.3%	95.7%	0.0%
内職・在宅勤務	3	0.0%	100.0%	0.0%
学生	3	0.0%	100.0%	0.0%
専業主婦・主夫	47	2.1%	95.7%	2.1%
無職	1	0.0%	100.0%	0.0%
その他	4	0.0%	100.0%	0.0%

## 2-10 病児・病後児保育を利用しない理由

病児・病後児保育を利用しない理由について、「家族(祖父母を含む)、親族などで対応できる」(42.5%)、「仕事を休んで病児の保育をすることができる」(39.8%)となっている。

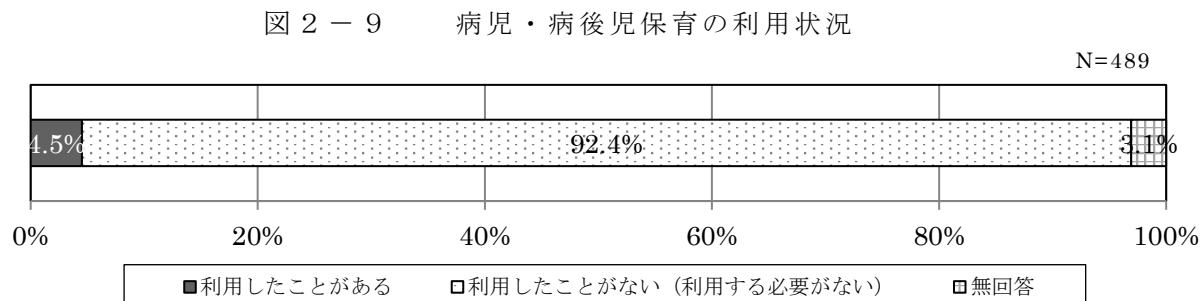
男女別では、男性は「家族(祖父母を含む)、親族などで対応できる」(45.9%)が最も多く、次いで「制度を知らなかった」(30.8%)、「仕事を休んで病児の保育をすることができる」(30.2%)となっている。女性は「仕事を休んで病児の保育をすることができる」(45.3%)が最も多く、次いで「家族(祖父母を含む)、親族などで対応できる」(40.8%)、「利用方法がわからない」(21.1%)となっている。

図 2-10 病児・病後児保育を利用したことがない理由(3つ以内選択)

N=452



表 2-10 病児・病後児保育を利用したことがない理由(3つ以内選択)

	回答者数	家族(祖父母を含む)、親族などで対応できる	仕事を休んで病児の保育をすることができる	利用方法がわからない	制度を知らなかった	急な体調不良が多く、申込時間内での予約は難しい	利便性が良くない(移動に時間がかかる、近隣に施設がないなど)	利用料金が高い	予約方法や利用手続き、医療機関の受診、子どもを預けるための荷物の準備などが手間である	病気の悪化、他の病児への感染が心配である	利用時間、利用日が限られている	受入定員が少ないため予約が取れない	子どもが一人で過ごすことができる	他の子に病気を感染させてしまう可能性など心配がある	その他	無回答
総数	452	42.5%	39.8%	21.7%	20.1%	17.0%	14.8%	10.2%	10.0%	8.8%	7.7%	5.3%	4.0%	2.7%	6.6%	6.4%
男女別																
男性	159	45.9%	30.2%	22.6%	30.8%	13.2%	15.1%	7.5%	5.7%	8.2%	10.1%	3.1%	3.1%	3.1%	6.3%	7.5%
女性	289	40.8%	45.3%	21.1%	14.2%	19.4%	14.5%	11.8%	12.5%	9.3%	6.6%	6.6%	4.2%	2.1%	6.9%	5.5%
年齢別																
20歳代	12	33.3%	41.7%	16.7%	25.0%	16.7%	8.3%	33.3%	8.3%	25.0%	8.3%	16.7%	0.0%	8.3%	0.0%	0.0%
30歳代	174	40.8%	39.1%	24.7%	18.4%	24.7%	16.1%	10.9%	13.2%	8.6%	5.2%	5.2%	1.7%	2.3%	6.9%	4.0%
40歳代	260	44.6%	41.2%	20.0%	20.8%	12.3%	14.2%	8.8%	8.1%	8.5%	9.6%	5.0%	5.4%	2.7%	6.9%	7.7%
就業形態別																
正社員・正規職員	234	42.3%	34.6%	22.2%	25.6%	17.5%	16.2%	7.7%	11.1%	7.7%	8.1%	4.3%	3.4%	3.4%	6.4%	7.7%
派遣・契約・期間限定の社員・職員	21	57.1%	57.1%	19.0%	14.3%	14.3%	14.3%	19.0%	0.0%	4.8%	4.8%	4.8%	9.5%	0.0%	4.8%	4.8%
パート・アルバイト・非常勤	116	37.1%	56.9%	21.6%	11.2%	18.1%	15.5%	17.2%	11.2%	10.3%	6.9%	7.8%	4.3%	2.6%	5.2%	2.6%
自営業・家族従業	22	50.0%	40.9%	27.3%	36.4%	22.7%	13.6%	4.5%	4.5%	18.2%	4.5%	0.0%	0.0%	0.0%	9.1%	4.5%
内職・在宅勤務	3	100.0%	33.3%	33.3%	33.3%	0.0%	33.3%	0.0%	0.0%	0.0%	33.3%	0.0%	0.0%	0.0%	0.0%	0.0%
学生	3	0.0%	0.0%	0.0%	0.0%	33.3%	66.7%	33.3%	0.0%	33.3%	33.3%	33.3%	0.0%	0.0%	0.0%	0.0%
専業主婦・主夫	45	46.7%	22.2%	15.6%	8.9%	13.3%	0.0%	2.2%	8.9%	13.3%	2.2%	4.4%	6.7%	2.2%	11.1%	11.1%
無職	1	0.0%	0.0%	100.0%	100.0%	0.0%	0.0%	0.0%	0.0%	0.0%	0.0%	0.0%	0.0%	0.0%	0.0%	0.0%
その他	4	50.0%	25.0%	25.0%	0.0%	0.0%	25.0%	25.0%	25.0%	25.0%	0.0%	0.0%	0.0%	0.0%	25.0%	0.0%

## 2-1-1 病児・病後児保育を利用する場合に望むこと

病児・病後児保育を利用する場合に望むことについて、「自宅の近隣にあること」(59.3%)、「利用料金が安いこと」(40.7%)、「普段通っている保育所等で対応してもらえること」(36.8%)となっている。

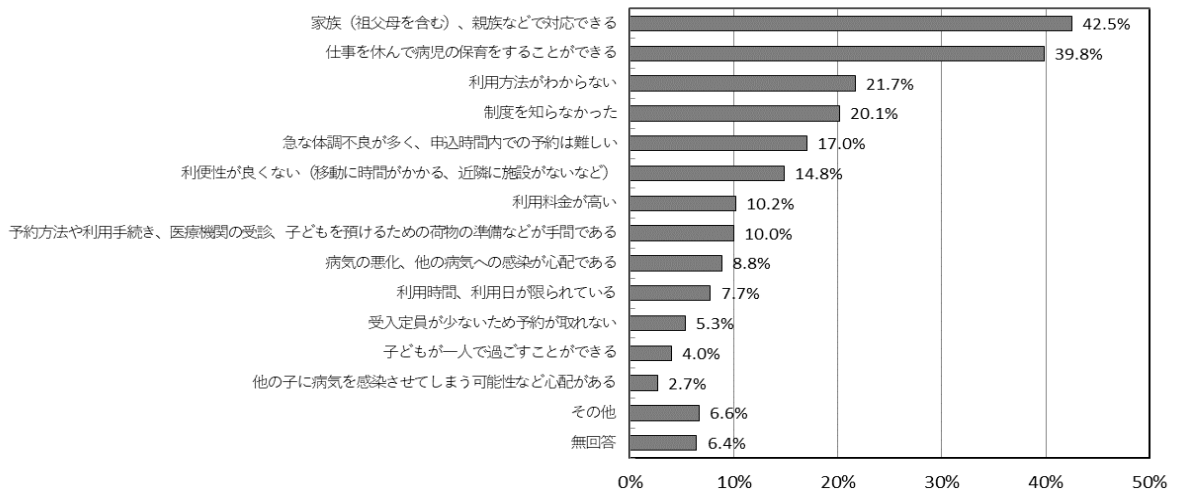
年代別では、「利用料金が安いこと」は年齢が下がるにつれて割合が高くなっている。

図2-1-1 病児・病後児保育を利用する場合に望むこと（3つ以内選択）

N=489



表2-1-1 病児・病後児保育を利用する場合に望むこと（3つ以内選択）

	回答者数	自宅の近隣にあること	利用料金が安いこと	普段通っている保育所等で対応してもらえること	バロコ・ネット等により、利用したいときに空き状況を確認できたり、予約ができたりすること	通勤途上などアクセスが便利な場所にあること	利用時間の延長や、土日・祝日なども利用できること	受入定員を増やしてほしいこと	利用する必要があるため、特になし	その他	無回答
総数	489	59.3%	40.7%	36.8%	33.1%	23.9%	21.7%	12.7%	9.4%	2.2%	6.3%
男女別											
男性	170	65.3%	43.5%	38.2%	28.8%	25.3%	28.2%	10.6%	9.4%	2.9%	5.9%
女性	314	56.1%	39.2%	36.6%	35.4%	23.2%	17.8%	13.7%	9.6%	1.9%	6.4%
年齢別											
20歳代	14	50.0%	78.6%	28.6%	35.7%	28.6%	14.3%	14.3%	0.0%	0.0%	7.1%
30歳代	184	59.2%	40.8%	38.0%	37.0%	26.6%	21.7%	12.5%	7.6%	2.2%	4.9%
40歳代	283	60.4%	39.2%	36.7%	30.4%	22.3%	21.9%	12.4%	11.3%	2.5%	6.7%
就業形態別											
正社員・正規職員	256	60.2%	44.5%	41.4%	29.7%	25.8%	25.4%	13.7%	6.6%	2.3%	5.9%
派遣・契約・期間付きの社員・職員	22	27.3%	45.5%	40.9%	59.1%	31.8%	13.6%	9.1%	4.5%	0.0%	9.1%
パート・アルバイト・非常勤	126	61.1%	41.3%	31.0%	34.9%	21.4%	14.3%	10.3%	9.5%	1.6%	7.1%
自営業・家族従業	23	73.9%	43.5%	34.8%	34.8%	21.7%	30.4%	17.4%	17.4%	4.3%	0.0%
内職・在宅勤務	3	100.0%	33.3%	66.7%	33.3%	33.3%	0.0%	0.0%	33.3%	0.0%	0.0%
学生	3	66.7%	66.7%	33.3%	0.0%	66.7%	33.3%	0.0%	0.0%	0.0%	0.0%
専業主婦・主夫	47	57.4%	14.9%	27.7%	36.2%	17.0%	19.1%	12.8%	23.4%	4.3%	6.4%
無職	1	0.0%	0.0%	0.0%	100.0%	0.0%	0.0%	100.0%	0.0%	0.0%	0.0%
その他	4	50.0%	25.0%	50.0%	25.0%	25.0%	25.0%	0.0%	0.0%	0.0%	25.0%

## 2-12 職場での育児関連制度の利用状況

職場での育児関連制度の利用状況について、「育児休業制度」が30.3%と最も多く、次いで「短時間勤務制度またはフレックスタイム制度」が21.9%、「在宅勤務」が16.4%となっている。なお、「制度を利用できる時期に働いていたが、利用したことはない」は19.2%、「制度を利用できる時期に働いていないため、利用したことはない」は24.5%となっている。

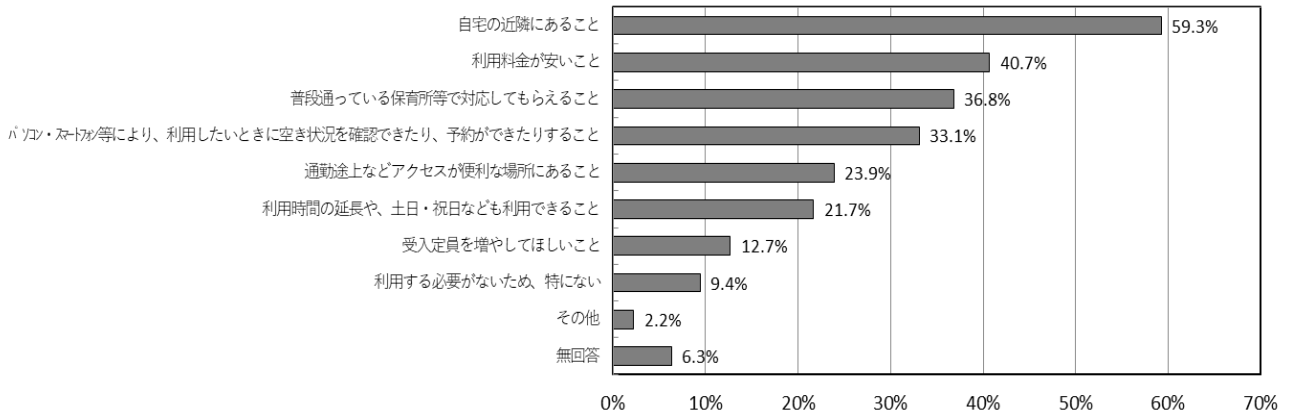
男女別では、男性は、「制度を利用できる時期に働いていたが、利用したことはない」が40.0%と最も多くなっており、次いで、「在宅勤務」が22.4%、「短時間勤務制度またはフレックスタイム制度」が15.9%の順となっている。また、女性は、「制度を利用できる時期に働いていないため、利用したことはない」が34.1%となっており、利用した制度では、「育児休業制度」が40.4%と最も多く、次いで「短時間勤務制度またはフレックスタイム制度」が25.2%となっている。

図2-12 職場での育児関連制度の利用状況（いくつでも選択）



表2-12 職場での育児関連制度の利用状況（いくつでも選択）

	回答者数	育児休業制度	短時間勤務制度またはフレックスタイム制度	在宅勤務	子の看護休暇	所定外時間勤務の免除	育児に関する費用の補助	勤務地の限定ないしは指定	再雇用制度	その他育児に関連した制度	制度を利用できる時期に働いていたが、利用したことはない	制度を利用できる時期に働いていないため、利用したことはない	無回答
総数	489	30.3%	21.9%	16.4%	11.5%	5.5%	5.5%	1.4%	0.4%	0.6%	19.2%	24.5%	11.9%
男女別													
男性	170	11.8%	15.9%	22.4%	9.4%	1.2%	6.5%	0.0%	0.6%	0.6%	40.0%	7.6%	11.8%
女性	314	40.4%	25.2%	13.1%	12.7%	7.6%	4.8%	2.2%	0.3%	0.6%	8.0%	34.1%	11.8%
年齢別													
20歳代	14	42.9%	21.4%	7.1%	7.1%	7.1%	14.3%	0.0%	0.0%	0.0%	0.0%	42.9%	14.3%
30歳代	184	42.9%	28.3%	16.3%	14.7%	6.5%	7.6%	1.6%	0.5%	0.5%	14.1%	20.7%	8.7%
40歳代	283	21.9%	18.0%	17.0%	9.9%	4.6%	3.2%	1.4%	0.4%	0.7%	23.7%	26.5%	13.4%
就業形態別													
正社員・正規職員	256	39.5%	33.2%	25.8%	18.0%	9.0%	7.4%	2.0%	0.8%	0.8%	25.0%	7.8%	7.8%
派遣・契約・期限付きの社員・職員	22	31.8%	18.2%	13.6%	13.6%	0.0%	4.5%	4.5%	0.0%	0.0%	22.7%	22.7%	4.5%
パート・アルバイト・非常勤	126	21.4%	10.3%	4.8%	4.8%	1.6%	2.4%	0.8%	0.0%	0.8%	10.3%	44.4%	17.5%
自営業・家族従業	23	13.0%	4.3%	4.3%	0.0%	4.3%	8.7%	0.0%	0.0%	0.0%	34.8%	13.0%	30.4%
内職・在宅勤務	3	0.0%	0.0%	0.0%	0.0%	0.0%	0.0%	0.0%	0.0%	0.0%	100.0%	0.0%	0.0%
学生	3	33.3%	0.0%	0.0%	0.0%	0.0%	33.3%	0.0%	0.0%	0.0%	33.3%	33.3%	0.0%
専業主婦・主夫	47	12.8%	2.1%	6.4%	2.1%	0.0%	0.0%	0.0%	0.0%	0.0%	4.3%	66.0%	12.8%
無職	1	0.0%	0.0%	0.0%	0.0%	0.0%	0.0%	0.0%	0.0%	0.0%	100.0%	0.0%	0.0%
その他	4	50.0%	50.0%	0.0%	0.0%	0.0%	0.0%	0.0%	0.0%	0.0%	25.0%	0.0%	25.0%

### 2-13 育児休業を取得しなかった理由

育児休業を取得しなかった理由について、男性は「自分の仕事に忙しく、同僚に迷惑がかかる」が42.0%と最も多く、次いで「職場で育児休業制度が整備されていなかった」が29.3%となっている。女性は、「制度を利用できる時期に働いていない」が44.9%と最も高く、次いで「職場で育児休業制度が整備されていなかった」が12.3%、「育児休業の対象者ではなかった」が11.2%の順となっている。

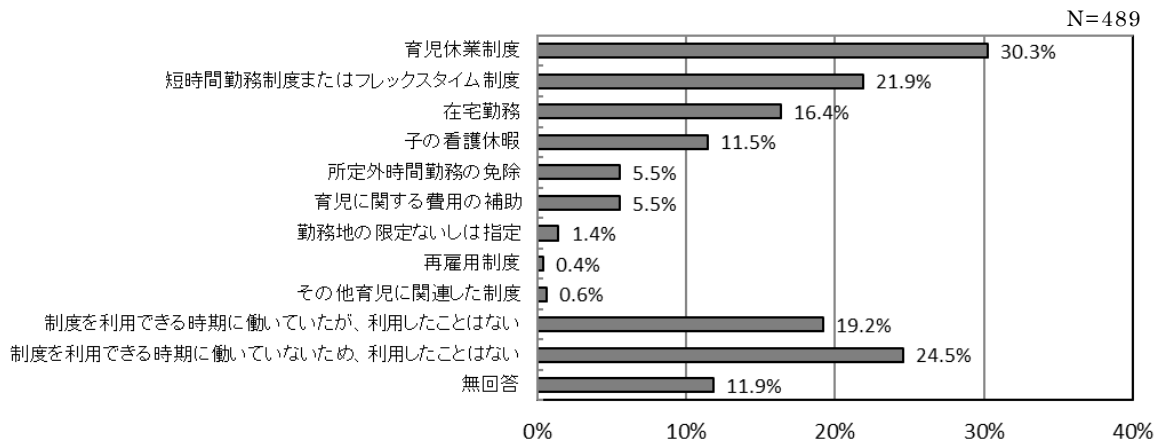
就業形態別では、正社員・正規職員で、「自分の仕事に忙しく、同僚に迷惑がかかる」、「職場で育児休業制度が整備されていなかった」、「取得しにくい又は取得させない雰囲気職場内にあった」の割合が多くなっており、自営業・家庭従業では、「職場で育児休業制度が整備されていなかった」が35.0%と多くなっている。

図2-13 男女別 育児休業を取得しなかった理由（いくつでも選択）

男性 N=150、女性 N=187



表 2-13 育児休業を取得しなかった理由（いくつでも選択）

	回答者数	自分の仕事に忙しく、同僚に迷惑がかかる	職場で育児休業制度が整備されていない	取得しにくい又は取得させない雰囲気職場内にあった	取得すると収入が減る	配偶者が子育てに協力してくれないため、取得する必要がある	育児休業の対象者ではなかった	配偶者が取得したため、取得する必要がなかった	勤務評価に影響する	制度を知らなかった	子どもを預かってくれる人（場要）がなかった	取得したいと思わなかった	制度を利用できる時期に働いていない	その他	無回答
総数	341	21.1%	20.2%	15.2%	11.4%	7.9%	7.6%	6.2%	4.7%	4.4%	4.1%	4.1%	27.0%	8.2%	11.7%
男女別															
男性	150	42.0%	29.3%	23.3%	22.0%	17.3%	3.3%	14.0%	10.0%	4.0%	6.7%	4.7%	5.3%	9.3%	8.0%
女性	187	4.3%	12.3%	8.6%	2.1%	0.5%	11.2%	0.0%	0.0%	4.8%	2.1%	3.7%	44.9%	7.5%	14.4%
年齢別															
20歳代	8	0.0%	0.0%	0.0%	0.0%	0.0%	12.5%	0.0%	0.0%	0.0%	12.5%	0.0%	75.0%	0.0%	25.0%
30歳代	105	25.7%	15.2%	19.0%	14.3%	4.8%	6.7%	6.7%	1.9%	3.8%	3.8%	1.9%	25.7%	10.5%	13.3%
40歳代	221	19.9%	22.6%	14.0%	10.4%	10.0%	8.1%	6.3%	6.3%	5.0%	4.1%	5.4%	26.2%	7.2%	10.0%
就業形態別															
正社員・正規職員	155	39.4%	27.1%	23.9%	21.9%	16.8%	4.5%	11.0%	9.7%	3.9%	7.1%	5.2%	7.7%	7.1%	8.4%
派遣・契約・期限付きの社員・職員	15	6.7%	20.0%	6.7%	0.0%	0.0%	20.0%	6.7%	0.0%	13.3%	0.0%	13.3%	26.7%	6.7%	6.7%
パート・アルバイト・非常勤	99	4.0%	12.1%	9.1%	2.0%	0.0%	12.1%	0.0%	0.0%	4.0%	2.0%	4.0%	47.5%	7.1%	15.2%
自営業・家族従業	20	15.0%	35.0%	10.0%	10.0%	5.0%	5.0%	10.0%	5.0%	5.0%	0.0%	0.0%	10.0%	20.0%	15.0%
内職・在宅勤務	3	0.0%	0.0%	0.0%	0.0%	0.0%	0.0%	0.0%	0.0%	33.3%	0.0%	0.0%	33.3%	0.0%	33.3%
学生	2	50.0%	0.0%	0.0%	0.0%	0.0%	0.0%	0.0%	0.0%	0.0%	0.0%	0.0%	50.0%	0.0%	0.0%
専業主婦・主夫	41	2.4%	7.3%	4.9%	0.0%	0.0%	7.3%	0.0%	0.0%	2.4%	2.4%	0.0%	58.5%	7.3%	14.6%
無職	1	0.0%	0.0%	0.0%	0.0%	0.0%	0.0%	0.0%	0.0%	0.0%	0.0%	0.0%	100.0%	0.0%	0.0%
その他	2	0.0%	0.0%	0.0%	0.0%	0.0%	0.0%	50.0%	0.0%	0.0%	0.0%	0.0%	100.0%	0.0%	0.0%
一緒に暮らしている人別															
配偶者（事実婚を含む）	302	22.8%	19.9%	15.6%	11.9%	8.9%	7.6%	6.6%	5.3%	4.0%	4.0%	4.0%	27.2%	8.6%	10.6%
子ども	318	22.3%	19.5%	15.1%	11.3%	8.5%	7.9%	6.3%	5.0%	4.4%	4.4%	4.1%	27.4%	8.5%	10.4%
自分の父	15	13.3%	26.7%	13.3%	20.0%	6.7%	0.0%	0.0%	6.7%	6.7%	13.3%	6.7%	26.7%	13.3%	0.0%
自分の母	17	5.9%	23.5%	17.6%	5.9%	5.9%	11.8%	0.0%	5.9%	5.9%	11.8%	5.9%	29.4%	17.6%	0.0%
配偶者の父	14	14.3%	14.3%	14.3%	14.3%	14.3%	0.0%	0.0%	0.0%	0.0%	7.1%	7.1%	28.6%	7.1%	14.3%
配偶者の母	16	12.5%	12.5%	12.5%	18.8%	12.5%	0.0%	0.0%	0.0%	0.0%	6.3%	6.3%	31.3%	0.0%	18.8%
自分のきょうだい	1	0.0%	100.0%	0.0%	0.0%	0.0%	0.0%	0.0%	0.0%	0.0%	0.0%	0.0%	0.0%	0.0%	0.0%
その他	3	0.0%	0.0%	66.7%	0.0%	0.0%	0.0%	0.0%	0.0%	0.0%	0.0%	0.0%	33.3%	0.0%	33.3%

## 2-14 子どもを通じた近所づきあい

子どもを通じた近所づきあいについて、「保育所や幼稚園の送り迎え、近所での買物などの際に、あいさつをする程度の人がいる」が58.7%と最も多く、次いで「子ども同士を遊ばせながら、立ち話をする程度の人がいる」が47.4%となっている。

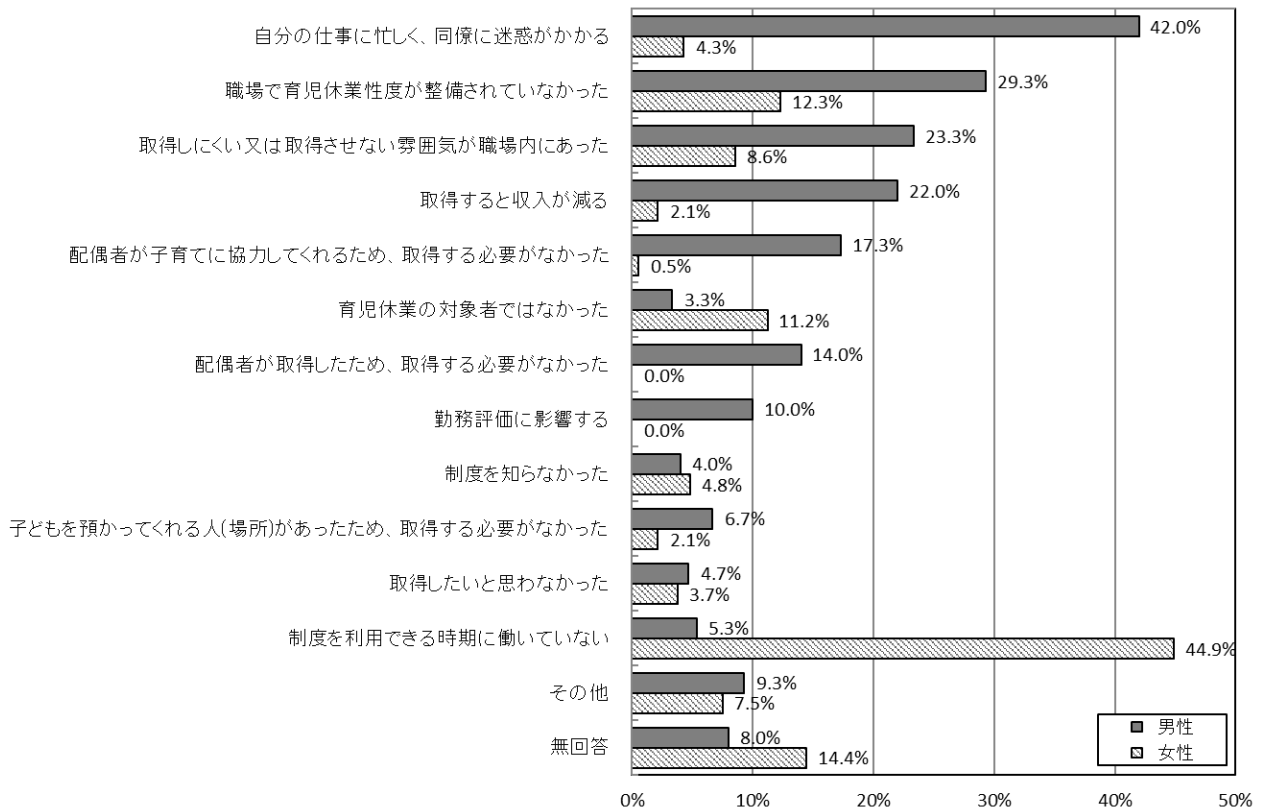
男女別では、「子どもを通して関わっている人はいない」(男性17.1%、女性13.7%)、「子どもを預けられる人がある」(男性18.8%、女性16.9%)で男性の割合が高くなっているが、その他、なんらかの近所づきあいがある選択肢においては、すべて女性の割合が高くなっている。

年齢別では、「子どもを通して関わっている人はいない」は、年齢が下がるほど割合が多くなっている。

⇒P64に“2-15 子育ての喜び”とのクロス集計の分析を記述している。

図2-14 子どもを通じた近所づきあい（いくつでも選択）



表2-14 子どもを通じた近所づきあい（いくつでも選択）

	回答者数	保育所や幼稚園などの際に、あいさつをする程度の人がある	子ども同士を遊ばせながら、立ち話をする程度の人がある	子どもを連れて家を行き来できる人がある	子育ての悩みを相談できる人がある	子どもを連れて、一緒に遊びや旅行に出かける人がある	子どもを預けられる人がある	子どもをしっかりと、注意してくれる人がある	子どもを通して関わっている人はいない	無回答
総数	489	58.7%	47.4%	30.7%	30.3%	21.9%	17.4%	12.3%	14.7%	3.5%
男女別										
男性	170	51.8%	45.9%	24.7%	17.6%	21.8%	18.8%	10.6%	17.1%	4.1%
女性	314	62.4%	48.4%	33.8%	37.6%	22.3%	16.9%	13.4%	13.7%	2.9%
年齢別										
20歳代	14	35.7%	28.6%	28.6%	28.6%	21.4%	28.6%	14.3%	35.7%	7.1%
30歳代	184	57.6%	40.2%	24.5%	21.2%	16.3%	11.4%	8.2%	19.0%	2.2%
40歳代	283	60.8%	53.7%	35.0%	37.1%	25.8%	21.2%	15.2%	11.3%	3.5%

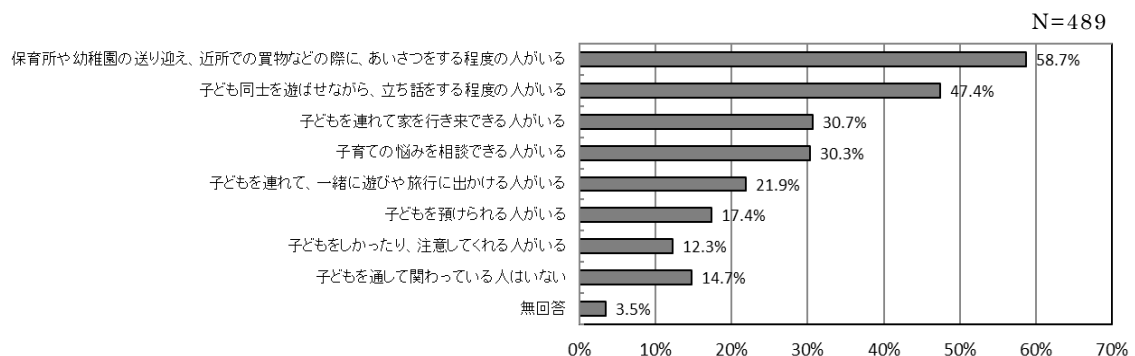

## 2-15 子育ての喜び

子育ての喜びについて、「喜びを感じる時の方がかなり多い」（47.9%）と「喜びを感じる時の方がやや多い」（37.6%）をあわせた『喜びを感じる時の方が多い』が85.5%となっている。

“2-3 子育ての負担な点”（P31）とクロス集計をしてみると、『喜びを感じる時の方が少ない』の割合が多いのは、「困ったときや不安なときに相談できる人がいない」（35.0%）、「子育てが大変なことを身近な人が理解してくれない」（31.3%）となっている。

“2-4 子育てへの関わり状況（P33）”とクロス集計をしてみると、配偶者の子育てへの関わりが「十分である」場合に、『喜びを感じる時の方が多い』の割合が最も高くなっている（夫から妻への評価88.1%、妻から夫への評価93.1%）。

“2-14 子どもを通じた近所づきあい”（P62）とクロス集計をしてみると、「子どもを通してかわっている人はいない」で『喜びを感じる時の方が多い』の割合が最も低くなっている。

図2-15 子育ての喜び



表2-15-1 子育ての喜び

	回答者数	喜びを感じる時の方が多い			喜びを感じる時の方が少ない			わからない	無回答
			喜びを感じる時の方がかなり多い	喜びを感じる時の方がやや多い		喜びを感じる時の方がやや少ない	喜びを感じる時の方がかなり少ない		
総数	489	85.5%	47.9%	37.6%	8.2%	6.3%	1.8%	3.1%	3.3%
男女別									
男性	170	84.7%	54.1%	30.6%	7.1%	5.3%	1.8%	4.1%	4.1%
女性	314	86.0%	44.9%	41.1%	8.9%	7.0%	1.9%	2.5%	2.5%
年齢別									
20歳代	14	92.9%	42.9%	50.0%	0.0%	0.0%	0.0%	0.0%	7.1%
30歳代	184	89.7%	48.4%	41.3%	7.6%	7.1%	0.5%	2.2%	0.5%
40歳代	283	83.0%	48.1%	35.0%	9.2%	6.4%	2.8%	3.5%	4.2%

表 2 - 1 5 - 2 子育ての負担な点別 子育ての喜び

	子育ての喜び									
	回答者数	喜びを感じる時の方が多い				喜びを感じる時の方が少ない			わからない	無回答
		喜びを感じる時の方がかなり多い	喜びを感じる時の方がやや多い	喜びを感じる時の方がやや少ない	喜びを感じる時の方がかなり少ない					
子育てをして負担に思うこと	子育てによる身体の疲れが大きい	228	84.6%	46.5%	38.2%	10.1%	7.9%	2.2%	3.9%	1.3%
	子育てによる精神的疲れが大きい	223	81.2%	36.3%	44.8%	13.5%	10.3%	3.1%	4.0%	1.3%
	子育てに出費がかさむ	320	87.2%	49.4%	37.8%	8.4%	6.6%	1.9%	2.5%	1.9%
	自分の自由時間が持てない	262	85.9%	46.6%	39.3%	11.1%	8.0%	3.1%	2.7%	0.4%
	夫婦で楽しむ時間がない	97	80.4%	46.4%	34.0%	13.4%	11.3%	2.1%	6.2%	0.0%
	仕事が十分にできない	113	80.5%	43.4%	37.2%	15.0%	9.7%	5.3%	4.4%	0.0%
	子育てが大変なことを身近な人が理解してくれない	32	62.5%	21.9%	40.6%	31.3%	21.9%	9.4%	6.3%	0.0%
	困ったときや不安なときに相談できる人がいない	40	60.0%	22.5%	37.5%	35.0%	20.0%	15.0%	5.0%	0.0%
	子育てが十分にできない	64	78.1%	40.6%	37.5%	18.8%	14.1%	4.7%	3.1%	0.0%
	子どもが病気のとき	161	88.8%	41.0%	47.8%	8.1%	6.2%	1.9%	1.9%	1.2%
	その他	10	70.0%	60.0%	10.0%	30.0%	10.0%	20.0%	0.0%	0.0%
負担に思うことは特にな	20	75.0%	50.0%	25.0%	10.0%	10.0%	0.0%	10.0%	5.0%	
わからない	2	50.0%	50.0%	0.0%	0.0%	0.0%	0.0%	50.0%	0.0%	

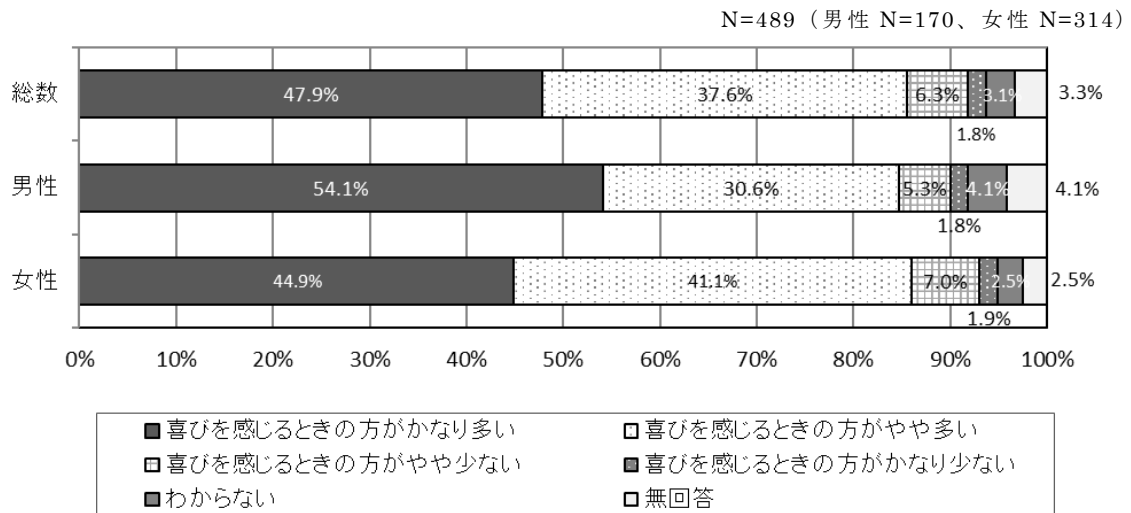
表 2 - 1 5 - 3 配偶者の子育てへの関わり別 子育ての喜び

	子育ての喜び									
	回答者数	喜びを感じる時の方が多い				喜びを感じる時の方が少ない			わからない	無回答
		喜びを感じる時の方がかなり多い	喜びを感じる時の方がやや多い	喜びを感じる時の方がやや少ない	喜びを感じる時の方がかなり少ない					
配偶者の子育てへの関わり	夫→妻									
	十分である	101	88.1%	60.4%	27.7%	6.9%	5.9%	1.0%	3.0%	2.0%
	ある程度は十分である	55	83.6%	45.5%	38.2%	5.5%	3.6%	1.8%	5.5%	5.5%
	あまり十分ではない	8	75.0%	50.0%	25.0%	25.0%	12.5%	12.5%	0.0%	0.0%
	不十分である	1	100.0%	100.0%	0.0%	0.0%	0.0%	0.0%	0.0%	0.0%
	妻→夫									
	十分である	58	93.1%	62.1%	31.0%	5.2%	5.2%	0.0%	1.7%	0.0%
	ある程度は十分である	114	86.8%	45.6%	41.2%	7.0%	5.3%	1.8%	2.6%	3.5%
	あまり十分ではない	79	83.5%	31.6%	51.9%	12.7%	10.1%	2.5%	3.8%	0.0%
	不十分である	35	85.7%	45.7%	40.0%	14.3%	11.4%	2.9%	0.0%	0.0%

表 2 - 1 5 - 4 子どもを通じた近所づきあいの程度別 子育ての喜び

	子育ての喜び									
	回答者数	喜びを感じる時の方が多い				喜びを感じる時の方が少ない			わからない	無回答
		喜びを感じる時の方がかなり多い	喜びを感じる時の方がやや多い	喜びを感じる時の方がやや少ない	喜びを感じる時の方がかなり少ない					
子どもを通じた近所づきあいの程度	子どもを預けられる人がいる	85	90.6%	63.5%	27.1%	7.1%	5.9%	1.2%	1.2%	1.2%
	子どもをしかったり、注意してくれる人がいる	60	90.0%	60.0%	30.0%	10.0%	10.0%	0.0%	0.0%	0.0%
	子どもを連れて家を行き来できる人がいる	150	90.7%	55.3%	35.3%	7.3%	7.3%	0.0%	0.7%	1.3%
	子ども同士を遊ばせながら、立ち話をする程度の人	232	90.5%	53.4%	37.1%	6.5%	5.6%	0.9%	1.3%	1.7%
	子どもを連れて、一緒に遊びや旅行に出かける人がいる	107	89.7%	59.8%	29.9%	7.5%	7.5%	0.0%	0.0%	2.8%
	子育ての悩みを相談できる人がいる	148	91.2%	58.1%	33.1%	6.8%	6.1%	0.7%	1.4%	0.7%
	保育所や幼稚園の送り迎え、近所での買物などの際に、あいさつをする程度の人	287	86.8%	46.3%	40.4%	9.4%	7.7%	1.7%	2.4%	1.4%
	子どもを通して関わっている人はいない	72	80.6%	47.2%	33.3%	9.7%	6.9%	2.8%	8.3%	1.4%

### 第3章 独身者の結婚に関する意識

### 第3章 独身者の結婚に関する意識

#### 3-1 結婚の意思

独身者における結婚の意思について、『いずれ結婚するつもり』は74.3%（前回82.8%）で8.5ポイント減少している。その内訳は「理想的な相手が見つかるまでは結婚しなくてもかまわない」が49.1%（前回44.9%）、「ある程度の年齢までには結婚するつもり」が25.2%（前回37.9%）となっている。一方で「一生結婚するつもりはない」は24.4%（前回13.3%）と11.1ポイント増加している。

男女別では、「一生結婚するつもりはない」（男性30.5%、女性17.1%）で男性の割合が高くなっている。

年齢別では、20～24歳と45歳～49歳を除いた男性のすべて、25～29歳を除いた女性のすべてで、「ある程度の年齢までには結婚するつもり」より「理想的な相手が見つかるまでは結婚しなくてもかまわない」の割合が高くなっている。

就業形態別では、派遣・契約・期限付きの社員・職員及び無職で「一生結婚するつもりはない」の割合が高くなっている。

⇒P72に“3-3 独身にとどまっている理由”とのクロス集計の分析を記述している。

図3-1 結婚の意思

愛知県：N=234（男性N=105、女性N=117）

全国：男性N=2,033、女性N=2,053

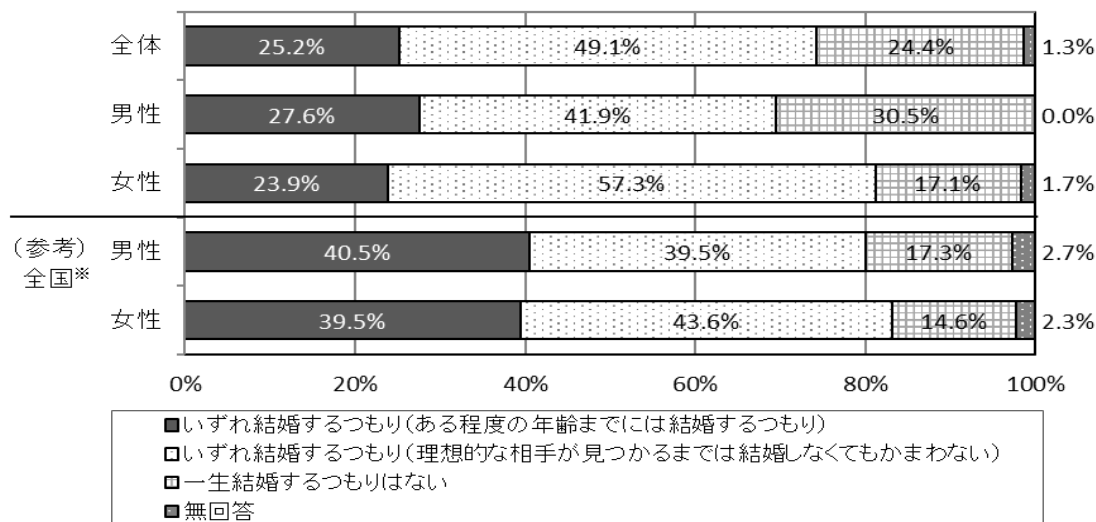

※全国：第16回出生動向基本調査（令和3年）  
18～34歳の未婚男女を対象に集計

図 3 - 2 結婚の意思 (前回調査)

愛知県 : N = 301 (男性 N = 137、女性 N = 158)

全国 : 男性 N = 2,705、女性 N = 2,570

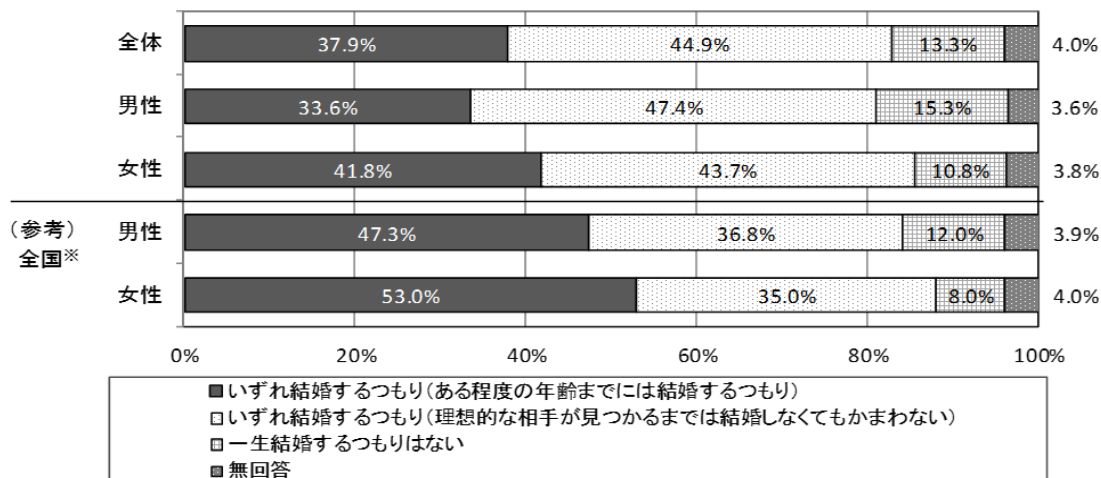

※全国 : 第 15 回出生動向基本調査 (平成 27 年)  
18~34 歳の未婚男女を対象に集計

表 3 - 1 結婚の意思

		回答者数	いずれ結婚するつもり (ある程度の年齢までには結婚するつもり)	いずれ結婚するつもり (理想的な相手が見つかるまでは結婚しなくてもかまわない)	一生結婚するつもりはない	無回答
総数		234	25.2%	49.1%	24.4%	1.3%
男女別						
男性		105	27.6%	41.9%	30.5%	0.0%
女性		117	23.9%	57.3%	17.1%	1.7%
年齢別						
20歳代		104	40.4%	46.2%	13.5%	0.0%
30歳代		70	15.7%	54.3%	28.6%	1.4%
40歳代		50	10.0%	48.0%	40.0%	2.0%
男女・年齢別						
男性	20~24歳	16	62.5%	37.5%	0.0%	0.0%
	25~29歳	32	28.1%	46.9%	25.0%	0.0%
	30~34歳	19	26.3%	42.1%	31.6%	0.0%
	35~39歳	13	7.7%	53.8%	38.5%	0.0%
	40~44歳	14	7.1%	28.6%	64.3%	0.0%
	45~49歳	9	33.3%	22.2%	44.4%	0.0%
女性	20~24歳	30	33.3%	60.0%	6.7%	0.0%
	25~29歳	25	48.0%	36.0%	16.0%	0.0%
	30~34歳	19	10.5%	68.4%	21.1%	0.0%
	35~39歳	18	16.7%	50.0%	27.8%	5.6%
	40~44歳	12	8.3%	83.3%	8.3%	0.0%
	45~49歳	12	0.0%	58.3%	33.3%	8.3%
男女・就業形態別						
男性	正社員・正規職員	69	29.0%	42.0%	29.0%	0.0%
	派遣・契約・期限付きの社員・職員	9	22.2%	33.3%	44.4%	0.0%
	パート・アルバイト・非常勤	6	0.0%	66.7%	33.3%	0.0%
	自営業・家族従業	7	28.6%	42.9%	28.6%	0.0%
	内職・在宅勤務					
	学生	8	50.0%	50.0%	0.0%	0.0%
	専業主婦・主夫					
	無職	4	25.0%	0.0%	75.0%	0.0%
	その他	1	0.0%	100.0%	0.0%	0.0%
	女性	正社員・正規職員	65	29.2%	52.3%	18.5%
派遣・契約・期限付きの社員・職員		9	33.3%	44.4%	22.2%	0.0%
パート・アルバイト・非常勤		15	6.7%	73.3%	20.0%	0.0%
自営業・家族従業		2	50.0%	50.0%	0.0%	0.0%
内職・在宅勤務						
学生		17	23.5%	70.6%	5.9%	0.0%
専業主婦・主夫						
無職		4	0.0%	100.0%	0.0%	0.0%
その他		5	0.0%	20.0%	40.0%	40.0%

### 3-2 結婚に向けて積極的な対応をとる年齢

「いずれ結婚するつもり」と答えた人に、何歳くらいまでに結婚していなかったら、結婚に積極的な対応をとると思うか聞いたところ、20歳代では30.1歳、30歳代では37.0歳、40歳代では45.8歳が平均となっている。

表3-2 結婚に向けて積極的な対応をとる年齢

N = 174

		平均年齢
総数		34.2
男女別		
男性		35.3
女性		33.3
年齢別		
20歳代		30.1
30歳代		37.0
40歳代		45.8
男女・年齢別		
男性	20～24歳	29.8
	25～29歳	32.0
	30～34歳	33.7
	35～39歳	39.7
	40～44歳	43.7
	45～49歳	59.6
女性	20～24歳	28.5
	25～29歳	30.7
	30～34歳	33.9
	35～39歳	42.7
	40～44歳	40.3
	45～49歳	40.8

### 3-3 結婚相手や交際相手を見つけるための活動

結婚相手や交際相手を見つけるためにしてみたい活動は、「親族、知人、友人等に紹介を頼む」が 52.9%と最も高く、次いで「婚活サイトなどのインターネットサイトや SNS、マッチングアプリを利用する」が 46.6%、「趣味のサークル等で知り合う」が 34.5%の順となっている。

年齢別では、年齢が下がるほど、「婚活サイトなどのインターネットサイトや SNS、マッチングアプリを利用する」の割合が高くなっている。

図 3-3 結婚相手や交際相手を見つけるための活動（いくつでも選択）

N=174



表 3-3 結婚相手や交際相手を見つけるための活動（いくつでも選択）

	回答者数	親族、知人、友人等に紹介を頼む	婚活サイトや SNS、マッチングアプリを利用する	趣味のサークル等で知り合う	民間主催の婚活イベントに参加する	合コンに行く	民間の結婚相談所に登録する	行政主催の婚活イベントに参加する	行政の結婚支援センターに登録する	その他	無回答
総数	174	52.9%	46.6%	34.5%	27.6%	19.5%	19.0%	17.2%	12.1%	4.0%	4.0%
男女別											
男性	73	45.2%	43.8%	38.4%	34.2%	17.8%	23.3%	19.2%	12.3%	5.5%	1.4%
女性	95	56.8%	49.5%	31.6%	23.2%	18.9%	14.7%	14.7%	11.6%	3.2%	6.3%
年齢別											
20歳代	90	52.2%	56.7%	33.3%	28.9%	24.4%	14.4%	20.0%	12.2%	2.2%	4.4%
30歳代	49	44.9%	44.9%	26.5%	22.4%	12.2%	28.6%	8.2%	8.2%	6.1%	4.1%
40歳代	29	62.1%	17.2%	51.7%	34.5%	17.2%	17.2%	24.1%	17.2%	6.9%	0.0%
男女・年齢別											
20～24歳	16	31.3%	50.0%	31.3%	31.3%	6.3%	12.5%	12.5%	12.5%	6.3%	0.0%
25～29歳	24	58.3%	54.2%	45.8%	50.0%	37.5%	25.0%	33.3%	16.7%	0.0%	0.0%
30～34歳	13	46.2%	46.2%	30.8%	23.1%	0.0%	38.5%	7.7%	0.0%	0.0%	0.0%
35～39歳	8	25.0%	25.0%	12.5%	12.5%	12.5%	25.0%	0.0%	0.0%	25.0%	12.5%
40～44歳	5	40.0%	20.0%	80.0%	40.0%	20.0%	0.0%	40.0%	40.0%	0.0%	0.0%
45～49歳	5	40.0%	20.0%	40.0%	40.0%	20.0%	40.0%	40.0%	20.0%	20.0%	0.0%
20～24歳	28	64.3%	57.1%	32.1%	10.7%	28.6%	7.1%	10.7%	3.6%	3.6%	7.1%
25～29歳	21	42.9%	66.7%	23.8%	28.6%	14.3%	14.3%	19.0%	19.0%	0.0%	9.5%
30～34歳	15	33.3%	53.3%	26.7%	26.7%	20.0%	26.7%	13.3%	13.3%	6.7%	0.0%
35～39歳	12	75.0%	50.0%	33.3%	25.0%	8.3%	25.0%	8.3%	16.7%	0.0%	8.3%
40～44歳	11	63.6%	18.2%	36.4%	27.3%	27.3%	9.1%	18.2%	9.1%	9.1%	0.0%
45～49歳	7	85.7%	14.3%	57.1%	42.9%	0.0%	14.3%	28.6%	14.3%	0.0%	0.0%

### 3-4 独身にとどまっている理由

独身にとどまっている理由としては、「結婚したい相手にまだめぐり合わないから」が38.5%と最も多く、次いで「結婚する必要性を感じないから」が32.9%、「独身の自由や気楽さを失いたくないから」が32.1%の順となっている。

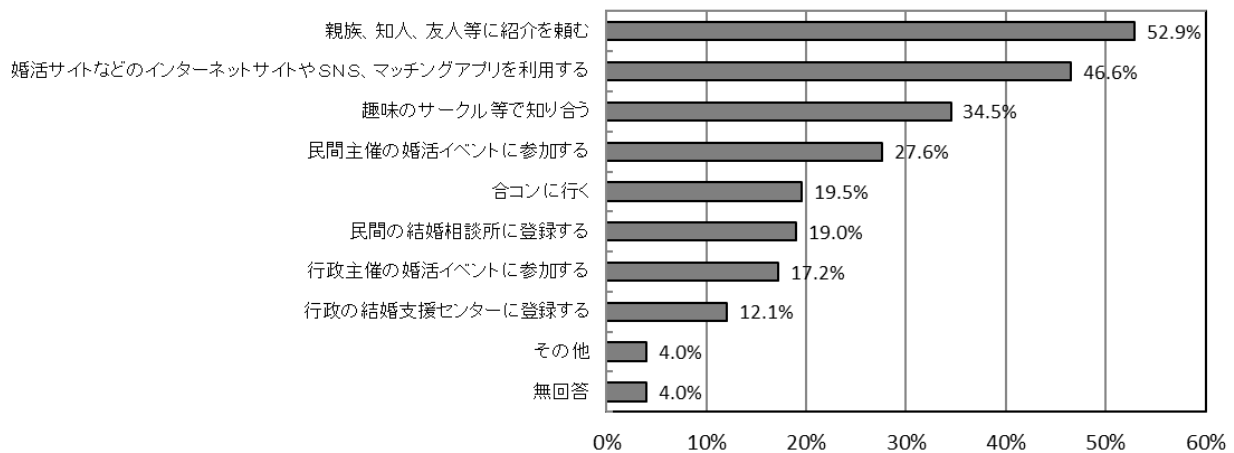
男女別では、「異性とうまくつきあえないから」(男性26.7%、女性12.8%)、「経済的な余裕がないから」(男性36.2%、女性20.5%)、「仕事が忙しくて出会うチャンスが少ないから」(男性20.0%、女性17.9%)などで女性より男性の方が、「今は、仕事(または学業)にうちこみたいから」(男性13.3%、女性20.5%)、「結婚したい相手にまだめぐり合わないから」(男性35.2%、女性41.9%)などで男性より女性の方が高くなっている。

年齢別では、男性の35～39歳で「独身の自由や気楽さを失いたくないから」(69.2%)、女性の45～49歳で「結婚する必要性を感じないから」(58.3%)、女性の40～44歳で「結婚したい相手にまだめぐり合わないから」(75.0%)、男女ともに20～24歳で「結婚するにはまだ若すぎるから」(男性62.5%、女性60.0%)の割合が多くなっている。

“3-1 結婚の意思”(P66)とクロス集計をしてみると、「結婚する必要性を感じないから」、「独身の自由や気楽さを失いたくないから」、「異性とうまくつきあえないから」を選択した人は、「いずれ結婚するつもり(ある程度の年齢までには結婚するつもり)」の割合が低い一方で「一生結婚するつもりはない」の割合が高くなっている。

図3-4-1 独身にとどまっている理由(3つ以内選択)





図 3-4-2 男女別 20~34 歳 独身にとどまっている理由 (3つ以内選択)

男性 N=67、女性 N=74

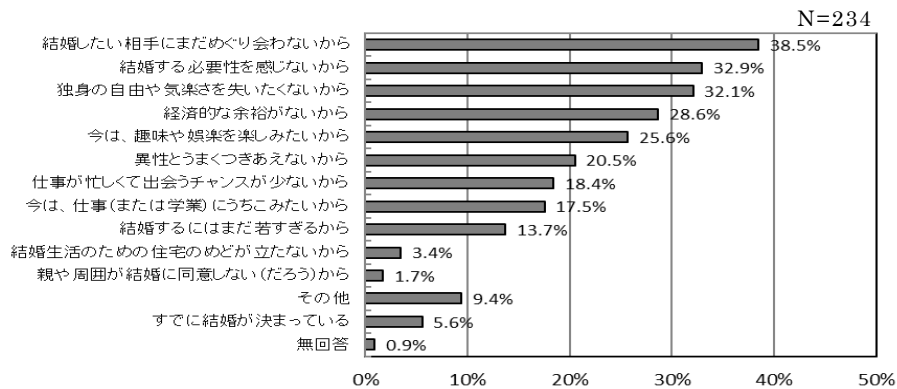

表3-4-1 独身にとどまっている理由（3つ以内選択）

	回答者数	いま結婚したい相手がいないから	結婚する必要性を感じないから	結婚したくないから	独身の自由や気楽さを失いたくないから	経済的な余裕がないから	今は、趣味や娯楽を楽しみたいから	異性とうまくつきあえないから	会うチャンスが少ないから	仕事（または学業）にうちまわりたいから	今は、仕事（または学業）にうちまわりたいから	結婚するにはまだ若すぎるから	住宅のめどが立たないから	親や周囲が結婚に同意しない（だろう）から	その他	すでに結婚が決まっている	無回答
総数	234	38.5%	32.9%	32.1%	28.6%	25.6%	20.5%	18.4%	17.5%	13.7%	3.4%	1.7%	9.4%	5.6%	0.9%		
男女別																	
男性	105	35.2%	28.6%	32.4%	36.2%	24.8%	26.7%	20.0%	13.3%	12.4%	6.7%	1.9%	9.5%	5.7%	0.0%		
女性	117	41.9%	35.9%	33.3%	20.5%	27.4%	12.8%	17.9%	20.5%	16.2%	0.0%	1.7%	9.4%	6.0%	0.9%		
年齢別																	
20歳代	104	31.7%	24.0%	23.1%	27.9%	27.9%	18.3%	14.4%	28.8%	30.8%	4.8%	1.0%	4.8%	8.7%	0.0%		
30歳代	70	44.3%	38.6%	44.3%	27.1%	24.3%	24.3%	22.9%	10.0%	0.0%	2.9%	0.0%	12.9%	2.9%	0.0%		
40歳代	50	46.0%	42.0%	34.0%	30.0%	22.0%	16.0%	20.0%	6.0%	0.0%	2.0%	6.0%	14.0%	4.0%	2.0%		
男女・年齢別																	
男性																	
20～24歳	16	18.8%	25.0%	0.0%	43.8%	6.3%	31.3%	0.0%	31.3%	62.5%	12.5%	0.0%	0.0%	12.5%	0.0%		
25～29歳	32	34.4%	15.6%	21.9%	28.1%	37.5%	31.3%	21.9%	12.5%	9.4%	9.4%	0.0%	6.3%	6.3%	0.0%		
30～34歳	19	52.6%	26.3%	26.3%	26.3%	26.3%	26.3%	31.6%	10.5%	0.0%	10.5%	0.0%	26.3%	0.0%	0.0%		
35～39歳	13	30.8%	53.8%	69.2%	46.2%	15.4%	23.1%	15.4%	0.0%	0.0%	0.0%	0.0%	0.0%	7.7%	0.0%		
40～44歳	14	28.6%	42.9%	57.1%	42.9%	21.4%	28.6%	21.4%	7.1%	0.0%	0.0%	14.3%	21.4%	0.0%	0.0%		
45～49歳	9	44.4%	22.2%	44.4%	44.4%	22.2%	11.1%	22.2%	22.2%	0.0%	0.0%	0.0%	0.0%	11.1%	0.0%		
女性																	
20～24歳	30	30.0%	20.0%	26.7%	16.7%	23.3%	3.3%	0.0%	46.7%	60.0%	0.0%	3.3%	3.3%	6.7%	0.0%		
25～29歳	25	36.0%	40.0%	36.0%	32.0%	36.0%	8.0%	32.0%	24.0%	4.0%	0.0%	0.0%	8.0%	12.0%	0.0%		
30～34歳	19	52.6%	36.8%	52.6%	31.6%	26.3%	15.8%	15.8%	5.3%	0.0%	0.0%	10.5%	5.3%	0.0%			
35～39歳	18	38.9%	38.9%	38.9%	11.1%	27.8%	33.3%	27.8%	16.7%	0.0%	0.0%	11.1%	0.0%	0.0%			
40～44歳	12	75.0%	33.3%	8.3%	8.3%	16.7%	8.3%	25.0%	0.0%	0.0%	0.0%	8.3%	16.7%	8.3%			
45～49歳	12	41.7%	58.3%	33.3%	8.3%	33.3%	8.3%	16.7%	0.0%	0.0%	0.0%	0.0%	16.7%	0.0%			
就業形態別																	
正社員・正規職員	136	39.7%	32.4%	33.1%	23.5%	23.5%	19.9%	26.5%	13.2%	9.6%	3.7%	2.2%	11.0%	8.1%	0.0%		
派遣・契約・期限付きの社員・職員	21	42.9%	38.1%	42.9%	38.1%	42.9%	33.3%	9.5%	9.5%	4.8%	4.8%	4.8%	4.8%	4.8%	0.0%		
パート・アルバイト・非常勤	21	33.3%	28.6%	14.3%	52.4%	19.0%	23.8%	9.5%	9.5%	0.0%	0.0%	0.0%	19.0%	0.0%	4.8%		
自営業・家族従業	9	55.6%	44.4%	22.2%	33.3%	33.3%	0.0%	22.2%	11.1%	11.1%	11.1%	0.0%	11.1%	0.0%	0.0%		
内職・在宅勤務																	
学生	26	34.6%	23.1%	23.1%	23.1%	19.2%	19.2%	0.0%	46.2%	61.5%	3.8%	0.0%	0.0%	0.0%	0.0%		
専業主婦・主夫																	
無職	8	37.5%	50.0%	37.5%	37.5%	25.0%	37.5%	0.0%	25.0%	12.5%	0.0%	0.0%	0.0%	12.5%	0.0%		
その他	7	14.3%	42.9%	57.1%	14.3%	42.9%	0.0%	0.0%	42.9%	0.0%	0.0%	0.0%	0.0%	0.0%	0.0%		
世帯年収別																	
300万円未満	40	40.0%	27.5%	25.0%	45.0%	22.5%	25.0%	10.0%	7.5%	15.0%	5.0%	0.0%	2.5%	0.0%	2.5%		
300万円以上500万円未満	65	41.5%	35.4%	30.8%	27.7%	23.1%	18.5%	23.1%	15.4%	7.7%	1.5%	1.5%	12.3%	7.7%	0.0%		
500万円以上700万円未満	40	35.0%	30.0%	47.5%	25.0%	35.0%	25.0%	30.0%	15.0%	10.0%	5.0%	0.0%	5.0%	0.0%	0.0%		
700万円以上1,000万円未満	32	34.4%	43.8%	34.4%	18.8%	34.4%	18.8%	15.6%	21.9%	18.8%	0.0%	3.1%	15.6%	9.4%	0.0%		
1,000万円以上	28	35.7%	32.1%	21.4%	17.9%	25.0%	21.4%	10.7%	28.6%	25.0%	10.7%	3.6%	14.3%	3.6%	0.0%		

表3-4-2 独身にとどまっている理由別 結婚の意志

	回答者数	結婚の意志			無回答
		いずれ結婚するつもり(ある程度の年齢までには結婚するつもり)	いずれ結婚するつもり(理想的な相手が見つかるまでは結婚しなくてもかまわない)	一生結婚するつもりはない	
結婚するにはまだ若すぎるから	32	53.1%	43.8%	3.1%	0.0%
結婚する必要性を感じないから	77	11.7%	45.5%	41.6%	1.3%
今は、仕事(または学業)にうちまわりたいから	41	51.2%	41.5%	4.9%	2.4%
今は、趣味や娯楽を楽しみたいから	60	31.7%	50.0%	18.3%	0.0%
仕事が忙しくて出会うチャンスが少ないから	43	20.9%	65.1%	14.0%	0.0%
独身の自由や気楽さを失いたくないから	75	8.0%	53.3%	38.7%	0.0%
結婚したい相手にまだめぐり合わないから	90	14.4%	74.4%	11.1%	0.0%
異性とうまくつきあえないから	48	10.4%	56.3%	33.3%	0.0%
経済的な余裕がないから	67	23.9%	49.3%	25.4%	1.5%
結婚生活のための住宅のめどが立たないから	8	75.0%	0.0%	25.0%	0.0%
親や周囲が結婚に同意しない(だろう)から	4	75.0%	0.0%	25.0%	0.0%
その他	22	18.2%	18.2%	63.6%	0.0%
すでに結婚が決まっている	13	76.9%	23.1%	0.0%	0.0%

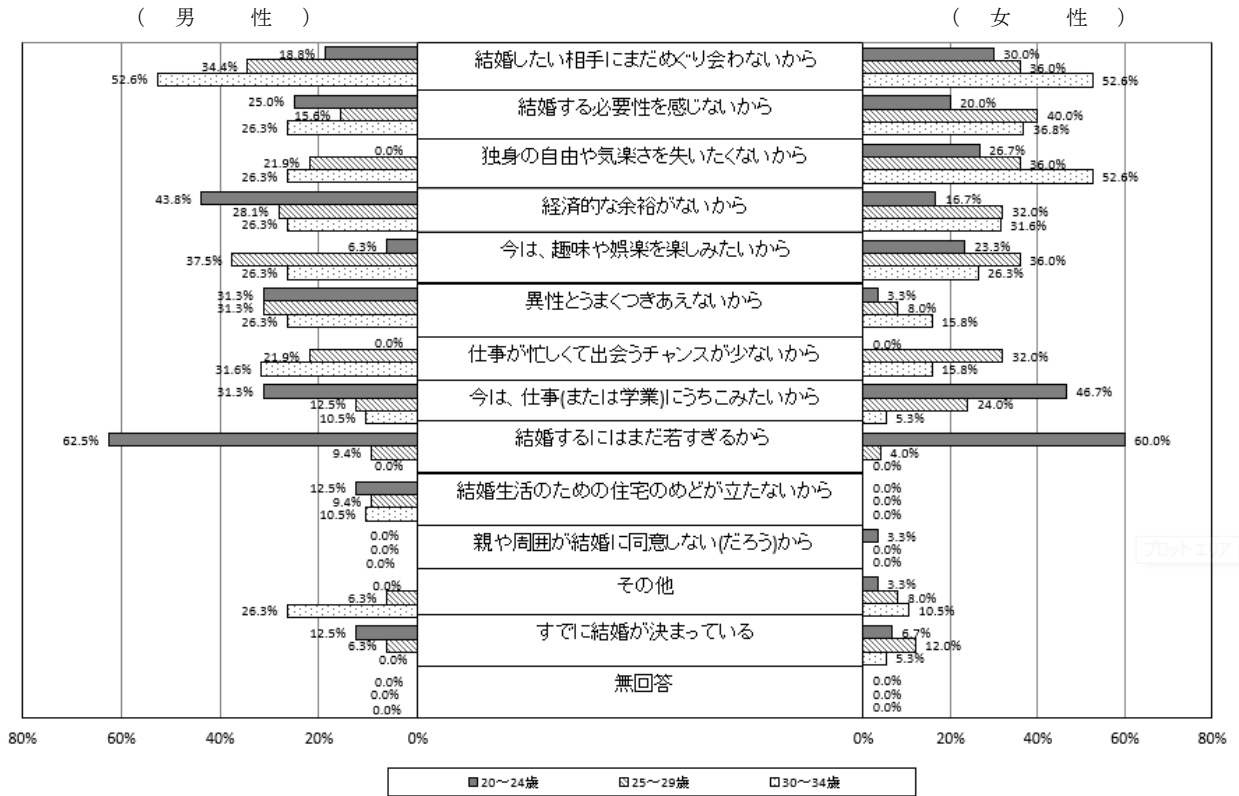
### 3-5 法律上の結婚をためらうこと及びその理由

独身者のうち、次のような理由で法律上の結婚をためらうことがあると回答したのは55.1%（男性49.5%、女性61.5%）となっている。

その理由としては、「相手の親族との付き合いが煩わしい」（34.6%）が最も多く、次いで「相手の家業を継がなければならない（相手に当方の家業を継いでもらわなければならない）」（21.4%）となっている。

男女別では、「生来の姓に愛着があり、姓を変えたくない」（男性7.6%、女性22.2%）、「キャリアを維持したい等の理由により姓を変えたくない」（男性2.9%、女性14.5%）で特に男女の差が大きくなっている。

図3-5 男女別 法律上の結婚をためらう理由（いくつでも選択）



表3-5 法律上の結婚をためらう理由（いくつでも選択）

	回答者数	回答あり	生来の姓に愛着があり、姓を変えたくない	キャリアを維持したい等の理由により姓を変えたくない	相手の親族との付き合いが煩わしい	相手の家業を継がなければならない (相手に当方の家業を継いでもらわなければならない)	無回答
総数	234	55.1%	15.0%	8.5%	34.6%	21.4%	44.9%
男女別							
男性	105	49.5%	7.6%	2.9%	31.4%	21.0%	50.5%
女性	117	61.5%	22.2%	14.5%	37.6%	23.1%	38.5%
年齢別							
20歳代	104	51.9%	10.6%	9.6%	33.7%	23.1%	48.1%
30歳代	70	58.6%	18.6%	10.0%	38.6%	24.3%	41.4%
40歳代	50	58.0%	18.0%	6.0%	32.0%	14.0%	42.0%
男女・年齢別							
男性							
20～24歳	16	50.0%	0.0%	0.0%	31.3%	31.3%	50.0%
25～29歳	32	50.0%	3.1%	3.1%	34.4%	18.8%	50.0%
30～34歳	19	47.4%	5.3%	0.0%	36.8%	31.6%	52.6%
35～39歳	13	38.5%	7.7%	0.0%	30.8%	7.7%	61.5%
40～44歳	14	64.3%	14.3%	7.1%	35.7%	21.4%	35.7%
45～49歳	9	62.5%	22.2%	11.1%	11.1%	0.0%	55.6%
女性							
20～24歳	30	44.4%	10.0%	13.3%	36.7%	30.0%	46.7%
25～29歳	25	53.3%	28.0%	20.0%	32.0%	16.0%	44.0%
30～34歳	19	56.0%	21.1%	10.5%	52.6%	26.3%	36.8%
35～39歳	18	63.2%	38.9%	27.8%	33.3%	27.8%	16.7%
40～44歳	12	33.3%	16.7%	0.0%	16.7%	8.3%	66.7%
45～49歳	12	91.7%	25.0%	8.3%	58.3%	25.0%	8.3%
就業形態別							
正社員・正規職員	136	56.6%	15.4%	8.8%	33.8%	20.6%	43.4%
派遣・契約・期限付きの社員・職員	21	57.1%	9.5%	4.8%	38.1%	33.3%	42.9%
パート・アルバイト・非常勤	21	47.6%	19.0%	9.5%	33.3%	14.3%	52.4%
自営業・家族従業	9	55.6%	22.2%	0.0%	33.3%	0.0%	44.4%
内職・在宅勤務							
学生	26	46.2%	7.7%	15.4%	34.6%	26.9%	53.8%
専業主婦・主夫							
無職	8	75.0%	37.5%	12.5%	50.0%	37.5%	25.0%
その他	7	57.1%	0.0%	0.0%	42.9%	14.3%	42.9%
世帯年収別							
300万円未満	40	62.5%	17.5%	10.0%	52.5%	27.5%	37.5%
300万円以上500万円未満	65	49.2%	18.5%	6.2%	29.2%	12.3%	50.8%
500万円以上700万円未満	40	55.0%	12.5%	7.5%	32.5%	22.5%	45.0%
700万円以上1,000万円未満	32	68.7%	6.3%	9.4%	43.8%	31.3%	31.3%
1,000万円以上	28	52.4%	14.3%	10.7%	28.6%	21.4%	46.4%

### 3-6 結婚とは別の制度

法律婚をためらうことがあると答えた者のうち、結婚とは別の制度（事実婚であっても子の共同親権を認めるなど、カップル間のパートナー契約に結婚（婚姻）に準じた法的保護を与える新たな届出・登録制度）について、「利用してみたい」が11.6%、「利用するかどうかはわからないが、関心はある」が42.6%となっている。

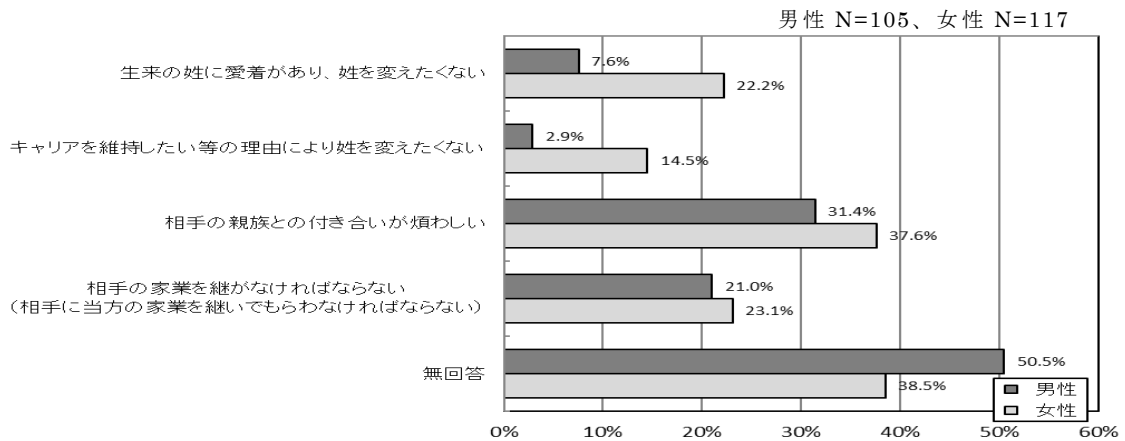
男女別では、「利用してみたい」（男性11.5%、女性11.1%）、「利用するかどうかはわからないが、関心はある」（男性42.3%、女性44.4%）は男女でほぼ差がないが、「結婚とは別の制度は利用したくない」（男性9.6%、女性1.4%）では男性の割合が高くなっている。

図3-6 結婚とは別の制度



表3-6 結婚とは別の制度

	回答者数	利用してみたいと思う	利用するかどうかはわからないが、関心はある	結婚とは別の制度は利用したくない	どちらともいえない、わからない、関心がない	無回答
総数	129	11.6%	42.6%	4.7%	25.6%	15.5%
男女別						
男性	52	11.5%	42.3%	9.6%	25.0%	11.5%
女性	72	11.1%	44.4%	1.4%	26.4%	16.7%
年齢別						
20歳代	54	13.0%	48.1%	3.7%	20.4%	14.8%
30歳代	41	12.2%	31.7%	7.3%	31.7%	17.1%
40歳代	29	6.9%	55.2%	3.4%	24.1%	10.3%
男女・年齢別						
男性						
20～24歳	8	25.0%	62.5%	0.0%	0.0%	12.5%
25～29歳	16	6.3%	43.8%	6.3%	31.3%	12.5%
30～34歳	9	11.1%	22.2%	33.3%	0.0%	33.3%
35～39歳	5	20.0%	20.0%	0.0%	60.0%	0.0%
40～44歳	9	0.0%	55.6%	11.1%	33.3%	0.0%
45～49歳	4	25.0%	50.0%	0.0%	25.0%	0.0%
女性						
20～24歳	16	18.8%	43.8%	0.0%	18.8%	18.8%
25～29歳	14	7.1%	50.0%	7.1%	21.4%	14.3%
30～34歳	12	8.3%	41.7%	0.0%	41.7%	8.3%
35～39歳	15	13.3%	33.3%	0.0%	33.3%	20.0%
40～44歳	4	0.0%	50.0%	0.0%	25.0%	25.0%
45～49歳	11	9.1%	54.5%	0.0%	18.2%	18.2%
就業形態別						
正社員・正規職員	77	9.1%	40.3%	6.5%	32.5%	11.7%
派遣・契約・期限付きの社員・職員	12	0.0%	58.3%	0.0%	16.7%	25.0%
パート・アルバイト・非常勤	10	10.0%	60.0%	0.0%	20.0%	10.0%
自営業・家族従業	5	20.0%	20.0%	20.0%	20.0%	20.0%
内職・在宅勤務						
学生	12	25.0%	50.0%	0.0%	8.3%	16.7%
専業主婦・主夫						
無職	6	33.3%	16.7%	0.0%	0.0%	50.0%
その他	4	0.0%	50.0%	0.0%	25.0%	25.0%
世帯年収別						
300万円未満	25	20.0%	48.0%	0.0%	24.0%	8.0%
300万円以上500万円未満	32	6.3%	43.8%	6.3%	15.6%	28.1%
500万円以上700万円未満	22	9.1%	45.5%	9.1%	36.4%	0.0%
700万円以上1,000万円未満	22	9.1%	45.5%	4.5%	18.2%	22.7%
1,000万円以上	15	6.7%	33.3%	6.7%	40.0%	13.3%

## 第 4 章 ワークライフバランス

## 第4章 ワークライフバランス

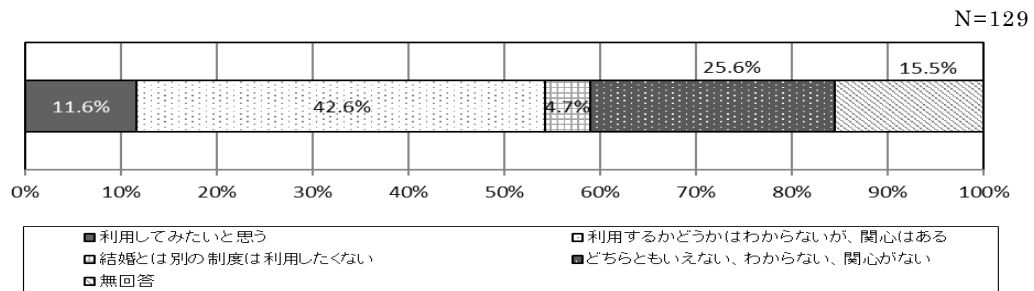
### 4-1 ワークライフバランスの状況

ワークライフバランスの状況について、「あなたにとって仕事と生活のバランスはうまく取れていると思いますか」の問いに対し、「そう思う」（20.4%）と「ややそう思う」（39.3%）をあわせた『そう思う』は59.7%であり、「あまりそう思わない」（30.6%）と「まったくそう思わない」（8.3%）をあわせた『そう思わない』は38.9%となっている。

性別・子どもの有無別では、「そう思う」の割合が子どものいない女性で高くなっている。

1週間の労働時間別では、20時間未満、20～40時間未満を除いたすべてで「あまりそう思わない」が最も高くなっている。

⇒P79に“4-2 仕事への意欲”、P81に“4-3 子育てしやすい職場環境”とのクロス集計の分析を記述している。

図4-1 ワークライフバランスの状況



表4-1 ワークライフバランスの状況

	回答者数	そう思う	ややそう思う	あまりそう思わない	まったくそう思わない	無回答
総数	804	20.4%	39.3%	30.6%	8.3%	1.4%
男女別						
男性	319	18.2%	38.9%	32.9%	8.5%	1.6%
女性	464	21.3%	40.1%	29.3%	8.4%	0.9%
年齢別						
20歳代	143	21.7%	41.3%	27.3%	9.1%	0.7%
30歳代	288	14.9%	37.5%	35.8%	10.8%	1.0%
40歳代	349	24.9%	40.7%	27.2%	6.0%	1.1%
性別・子どもの有無						
男性子ども無し	149	18.1%	39.6%	30.9%	9.4%	2.0%
男性子ども有り	170	18.2%	38.2%	34.7%	7.6%	1.2%
女性子ども無し	150	24.0%	36.0%	31.3%	8.0%	0.7%
女性子ども有り	314	20.1%	42.0%	28.3%	8.6%	1.0%
就業形態別						
正社員・正規職員	444	17.1%	37.8%	35.1%	9.0%	0.9%
派遣・契約・期限付きの社員・職員	43	30.2%	34.9%	27.9%	7.0%	0.0%
パート・アルバイト・非常勤	155	23.9%	44.5%	25.8%	5.2%	0.6%
自営業・家族従業	35	31.4%	37.1%	22.9%	5.7%	2.9%
内職・在宅勤務	3	0.0%	66.7%	0.0%	33.3%	0.0%
学生	31	25.8%	41.9%	19.4%	9.7%	3.2%
専業主婦・主夫	54	20.4%	38.9%	29.6%	11.1%	0.0%
無職	11	18.2%	18.2%	45.5%	9.1%	9.1%
その他	12	16.7%	75.0%	0.0%	8.3%	0.0%
1週間の労働時間別						
20時間未満	204	22.1%	45.6%	24.0%	6.9%	1.5%
20～40時間未満	128	21.9%	47.7%	25.8%	4.7%	0.0%
40～50時間未満	173	24.3%	33.5%	35.8%	5.8%	0.6%
50～60時間未満	111	13.5%	34.2%	39.6%	10.8%	1.8%
60時間以上	52	9.6%	34.6%	36.5%	19.2%	0.0%
世帯年収別						
300万円未満	65	13.8%	36.9%	36.9%	12.3%	0.0%
300万円以上500万円未満	153	22.2%	36.6%	32.7%	7.2%	1.3%
500万円以上700万円未満	197	14.7%	46.2%	33.5%	5.1%	0.5%
700万円以上1,000万円未満	187	22.5%	36.4%	28.3%	12.3%	0.5%
1,000万円以上	142	21.8%	41.5%	28.2%	6.3%	2.1%

※専業主婦・主夫など、仕事についていない方は「家事とプライベート」について問う設問とした

## 4-2 仕事への意欲

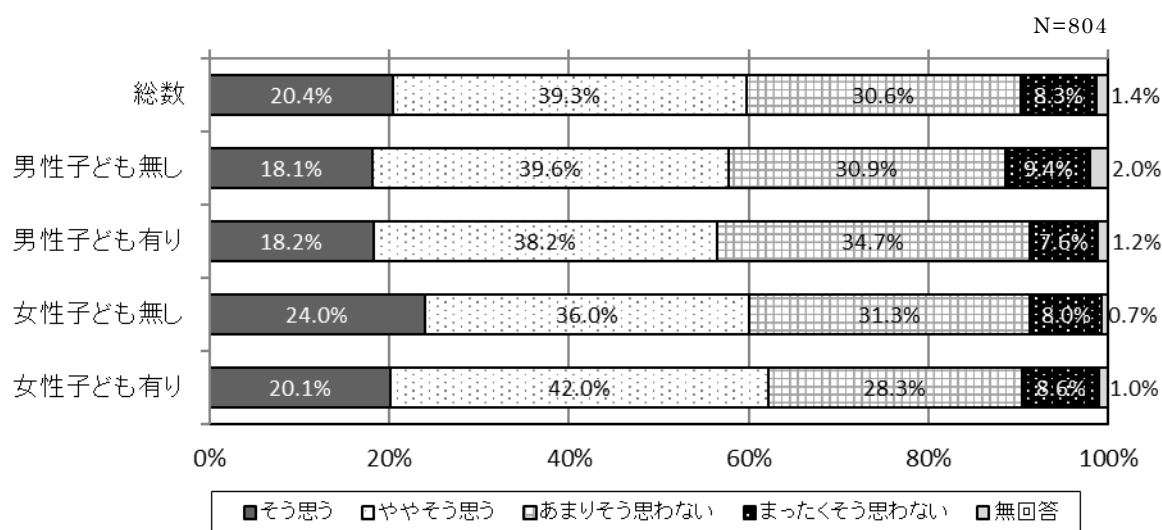
仕事への意欲について、「あなたは今の仕事にやりがいを持って積極的に取り組んでいますか」の問いに対し、「そう思う」（29.2%）と「ややそう思う」（38.6%）をあわせた『そう思う』は67.8%であり、「あまりそう思わない」（23.3%）と「まったくそう思わない」（6.3%）をあわせた『そう思わない』は29.6%となっている。

性別・子どもの有無別では、子どもがいる男性で「そう思う」が34.7%と高くなっている。

就業形態別では、自営業・家族従業で「そう思う」が57.1%と高くなっている。

世帯年収別では、世帯年収が高いほど「そう思う」の割合が高くなっている。

“4-1 ワークライフバランスの状況”（P76）とクロス集計をしてみると、ワークライフバランスがうまくとれていると思う人は仕事への意欲もある人が56.7%と多くなっており、ワークライフバランスがあまりうまくとれてないと思う人は仕事への意欲を「あまりそう思わない」「まったくそう思わない」と答えた割合が高くなっている。  
⇒P81に“4-3 子育てしやすい職場環境”とのクロス集計の分析を記述している。

図4-2 仕事への意欲





表 4 - 2 - 1 仕事への意欲

	回答者数	そう思う	ややそう思う	あまりそう思わない	まったくそう思わない	無回答
総数	804	29.2%	38.6%	23.3%	6.3%	2.6%
男女別						
男性	319	27.6%	40.4%	25.1%	5.6%	1.3%
女性	464	30.4%	37.3%	22.2%	6.9%	3.2%
年齢別						
20歳代	143	26.6%	42.0%	21.7%	7.7%	2.1%
30歳代	288	24.7%	40.3%	24.7%	7.3%	3.1%
40歳代	349	34.7%	36.7%	21.8%	5.2%	1.7%
性別・子どもの有無						
男性子ども無し	149	19.5%	38.9%	31.5%	8.1%	2.0%
男性子ども有り	170	34.7%	41.8%	19.4%	3.5%	0.6%
女性子ども無し	150	29.3%	33.3%	26.0%	9.3%	2.0%
女性子ども有り	314	30.9%	39.2%	20.4%	5.7%	3.8%
就業形態別						
正社員・正規職員	444	27.9%	38.3%	26.1%	7.4%	0.2%
派遣・契約・期限付きの社員・職員	43	30.2%	39.5%	20.9%	9.3%	0.0%
パート・アルバイト・非常勤	155	29.7%	42.6%	21.3%	5.2%	1.3%
自営業・家族従業	35	57.1%	28.6%	11.4%	0.0%	2.9%
内職・在宅勤務	3	0.0%	100.0%	0.0%	0.0%	0.0%
学生	31	32.3%	41.9%	12.9%	3.2%	9.7%
専業主婦・主夫	54	22.2%	33.3%	25.9%	3.7%	14.8%
無職	11	18.2%	18.2%	27.3%	18.2%	18.2%
その他	12	41.7%	41.7%	8.3%	0.0%	8.3%
1週間の労働時間別						
20時間未満	204	29.9%	38.2%	26.0%	4.9%	1.0%
20～40時間未満	128	32.8%	43.0%	17.2%	6.3%	0.8%
40～50時間未満	173	26.6%	35.8%	27.7%	9.2%	0.6%
50～60時間未満	111	28.8%	43.2%	22.5%	5.4%	0.0%
60時間以上	52	36.5%	36.5%	19.2%	7.7%	0.0%
世帯年収別						
300万円未満	65	23.1%	38.5%	29.2%	6.2%	3.1%
300万円以上500万円未満	153	24.8%	34.0%	31.4%	7.2%	2.6%
500万円以上700万円未満	197	27.4%	43.1%	22.8%	3.6%	3.0%
700万円以上1,000万円未満	187	29.4%	39.6%	22.5%	8.6%	0.0%
1,000万円以上	142	38.0%	38.0%	14.8%	6.3%	2.8%

表 4 - 2 - 2 ワークライフバランスの状況別 仕事への意欲

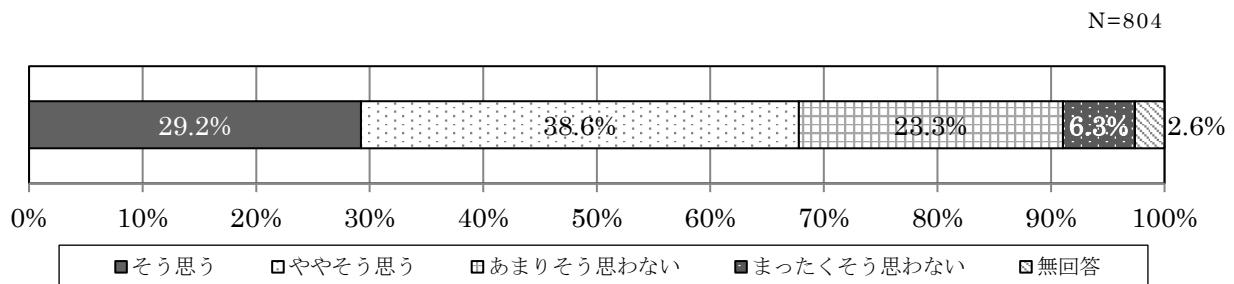
		仕事にやりがいをもって積極的に取り組んでいるか					
		回答者数	そう思う	ややそう思う	あまりそう思わない	まったくそう思わない	無回答
ワークライフバランスがとれているか	そう思う	164	56.7%	24.4%	12.2%	5.5%	1.2%
	ややそう思う	316	26.6%	51.6%	17.7%	2.8%	1.3%
	あまりそう思わない	246	19.1%	34.6%	37.8%	6.5%	2.0%
	まったくそう思わない	67	14.9%	31.3%	26.9%	23.9%	3.0%
	無回答	11	9.1%	9.1%	0.0%	9.1%	72.7%

### 4-3 子育てしやすい職場環境

子育てしやすい職場環境について、「あなたの職場は、子育てをする人（男女問わず）にとって働きやすいと思いますか」の問いに対し、「そう思う」（19.2%）と「ややそう思う」（34.7%）をあわせた『そう思う』は 53.9%であり、「あまりそう思わない」（23.3%）と「まったくそう思わない」（10.2%）をあわせた『そう思わない』は 33.5%となっている。

男女別では、「そう思う」（男性 14.7%、女性 22.6%）は女性の方が高くなっている。

性別・子どもの有無別では、子どものいる女性の方で「そう思う」（26.1%）の割合が高くなっている。

“4-1 ワークライフバランスの状況”（P76）とクロス集計をしてみると、子育てしやすい職場環境であると思っているほど、ワークライフバランスがうまくとれている人が多くなっている。

“4-2 仕事への意欲”（P78）とクロス集計をしてみると、子育てしやすい職場環境であると思っているほど、仕事にやりがいをもって積極的に取り組んでいる人が多くなっている。

図 4-3 子育てしやすい職場環境



表4-3-1 子育てしやすい職場環境

	回答者数	そう思う	ややそう思う	あまりそう思 わない	まったくそう思 わない	わからない	無回答
総数	804	19.2%	34.7%	23.3%	10.2%	9.1%	3.6%
男女別							
男性	319	14.7%	35.4%	26.6%	13.8%	8.2%	1.3%
女性	464	22.6%	34.7%	20.7%	7.8%	9.5%	4.7%
年齢別							
20歳代	143	14.7%	29.4%	28.0%	11.9%	11.2%	4.9%
30歳代	288	17.7%	31.9%	26.0%	11.8%	8.7%	3.8%
40歳代	349	23.2%	39.5%	18.3%	8.9%	8.0%	2.0%
性別・子どもの有無							
男性子ども無し	149	13.4%	31.5%	26.8%	14.1%	12.1%	2.0%
男性子ども有り	170	15.9%	38.8%	26.5%	13.5%	4.7%	0.6%
女性子ども無し	150	15.3%	35.3%	21.3%	11.3%	13.3%	3.3%
女性子ども有り	314	26.1%	34.4%	20.4%	6.1%	7.6%	5.4%
就業形態別							
正社員・正規職員	444	16.2%	36.9%	30.4%	12.8%	3.2%	0.5%
派遣・契約・期限付きの社員・職員	43	14.0%	39.5%	18.6%	11.6%	14.0%	2.3%
パート・アルバイト・非常勤	155	35.5%	41.9%	12.3%	6.5%	3.2%	0.6%
自営業・家族従業	35	31.4%	22.9%	14.3%	11.4%	17.1%	2.9%
内職・在宅勤務	3	66.7%	33.3%	0.0%	0.0%	0.0%	0.0%
学生	31	0.0%	25.8%	22.6%	6.5%	29.0%	16.1%
専業主婦・主夫	54	9.3%	13.0%	11.1%	1.9%	37.0%	27.8%
無職	11	0.0%	9.1%	0.0%	27.3%	54.5%	9.1%
その他	12	16.7%	41.7%	16.7%	0.0%	25.0%	0.0%
1週間の労働時間別							
20時間未満	204	27.5%	39.2%	19.1%	8.8%	4.4%	1.0%
20～40時間未満	128	32.8%	36.7%	17.2%	7.8%	4.7%	0.8%
40～50時間未満	173	11.0%	40.5%	28.3%	13.3%	5.8%	1.2%
50～60時間未満	111	15.3%	33.3%	35.1%	12.6%	3.6%	0.0%
60時間以上	52	17.3%	32.7%	23.1%	19.2%	7.7%	0.0%
世帯年収別							
300万円未満	65	16.9%	27.7%	23.1%	18.5%	12.3%	1.5%
300万円以上500万円未満	153	15.7%	41.2%	18.3%	11.1%	9.8%	3.9%
500万円以上700万円未満	197	19.3%	33.5%	25.9%	11.7%	5.1%	4.6%
700万円以上1,000万円未満	187	19.8%	38.5%	23.5%	9.1%	7.0%	2.1%
1,000万円以上	142	23.9%	28.2%	23.9%	7.0%	14.1%	2.8%

表4-3-2 子育てしやすい職場環境別 ワークライフバランスの状況（勤労者※のみ）

		ワークライフバランスがとれているか					
		回答者数	そう思う	ややそう思う	あまりそう思わ ない	まったくそう思わ ない	無回答
子育てしやすい環境	そう思う	144	47.2%	37.5%	13.2%	2.1%	0.0%
	ややそう思う	254	15.0%	49.2%	29.9%	5.1%	0.8%
	あまりそう思わ ない	167	8.4%	32.9%	46.7%	12.0%	0.0%
	まったくそう思わ ない	78	15.8%	19.7%	44.7%	18.4%	1.3%
	わからない	31	12.9%	51.6%	25.8%	9.7%	0.0%
	無回答	5	20.0%	0.0%	20.0%	0.0%	60.0%

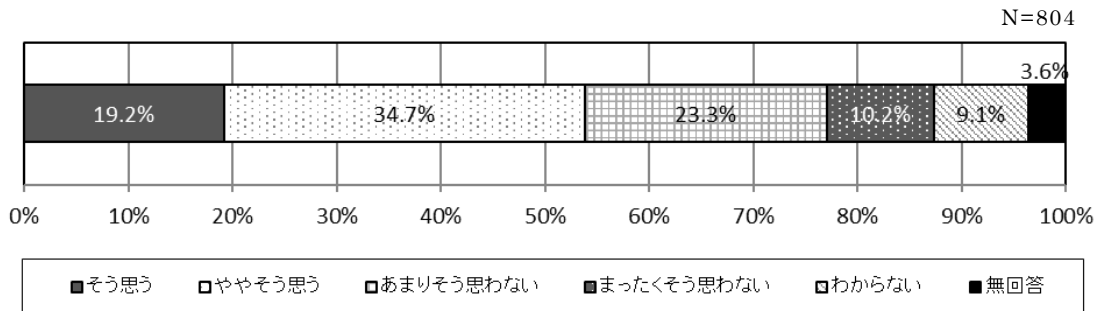
表4-3-3 子育てしやすい職場環境別 仕事への意欲（勤労者※のみ）

		仕事にやりがいをもって積極的に取り組んでいるか					
		回答者数	そう思う	ややそう思う	あまりそう思わ ない	まったくそう思わ ない	無回答
子育てしやすい環境	そう思う	144	54.2%	32.6%	6.9%	6.3%	0.0%
	ややそう思う	254	27.2%	45.7%	23.6%	3.5%	0.0%
	あまりそう思わ ない	167	20.4%	41.3%	32.3%	6.0%	0.0%
	まったくそう思わ ない	76	21.1%	23.7%	38.2%	15.8%	1.3%
	わからない	31	16.1%	41.9%	25.8%	16.1%	0.0%
	無回答	5	20.0%	0.0%	20.0%	0.0%	60.0%

※正社員・正規職員、派遣・契約・期限付きの社員・職員、パート・アルバイト・非常勤、自営業・家族従業

#### 4-4 働きやすい原因

働きやすい職場の原因については、「日常的に労働時間が長い」が54.3%と最も多く、次いで「ひとりひとりの業務量が多い」が39.8%、「有給休暇がとりづらい雰囲気がある」が34.2%となっている。

男女別では、「日常的に労働時間が長い」（男性69.0%、女性38.6%）、「ひとりひとりの業務量が多い」（男性45.7%、女性33.3%）などで男性の方が高く、一方で、「始業・就業時間が固定的である」（男性31.8%、女性33.3%）、「職場で継続就業してキャリア形成している例が少ない」（男性8.5%、女性14.4%）、「子どもの病気などで急用が入ったとき、職場で柔軟な対応ができない」（男性28.7%、女性34.1%）で女性の方が高くなっている。

年齢別では、年代が下がるほど、「始業・就業時間が固定的である」、「営業時間の制約（顧客対応や長時間開店など）がある」、「育児支援制度の利用が、昇進や昇給に不利である」、「職場で継続就業してキャリア形成している例が少ない」、「復職にあたっての異動・配置の本人希望が通りにくい」で割合が高くなっている。

性別・子どもの有無別では、子どもがいない女性では、「営業時間の制約（顧客対応や長時間開店など）がある」、「有給休暇がとりづらい雰囲気がある」、「職場で継続就業してキャリア形成している例が少ない」が高くなっている。子どもがいる女性では、「子育てを重視しながら働くことに、上司や同僚の理解・協力が得られない」が高くなっている。

図4-4 働きやすい原因（いくつでも選択）



表4-4 働きやすくない原因（いくつでも選択）

回答者数	日常的に労働時間が長い	ひとりひとりの業務量が多い	有給休暇がとりづらい雰囲気がある	始業・就業時間が固定的である	子どもの病気などで急用が入ったとき、職場で柔軟な対応ができない	子育てを重視しながら働くことが得られない	子育てに関する休暇・休業がとりづらい雰囲気がある	通勤時間が長い	営業時間の制約（顧客対応や長時間開店など）がある	育児支援制度の利用が、昇進や昇給に不利である	職場で継続就業してキャリア形成している例が少ない	転勤がある	復職にあたっての異動・配置の本人希望が通りにくい	その他	無回答	
総数	269	54.3%	39.8%	34.2%	32.3%	31.2%	28.6%	28.6%	20.4%	13.4%	12.6%	11.2%	9.7%	7.8%	8.2%	2.6%
男女別																
男性	129	69.0%	45.7%	31.8%	31.8%	28.7%	31.0%	31.0%	20.9%	12.4%	10.1%	8.5%	14.0%	4.7%	4.7%	1.6%
女性	132	38.6%	33.3%	37.9%	33.3%	34.1%	27.3%	25.8%	21.2%	14.4%	15.2%	14.4%	4.5%	10.6%	9.8%	3.0%
年齢別																
20歳代	57	54.4%	33.3%	31.6%	38.6%	33.3%	29.8%	31.6%	17.5%	17.5%	24.6%	15.8%	14.0%	10.5%	7.0%	0.0%
30歳代	109	56.0%	40.4%	37.6%	37.6%	32.1%	28.4%	24.8%	22.9%	13.8%	13.8%	11.0%	9.2%	7.3%	11.0%	2.8%
40歳代	95	52.6%	42.1%	33.7%	24.2%	28.4%	30.5%	29.5%	21.1%	10.5%	5.3%	9.5%	6.3%	6.3%	5.3%	3.2%
性別・子どもの有無																
男性子ども無し	61	63.9%	41.0%	32.8%	36.1%	24.6%	31.1%	24.6%	13.1%	11.5%	9.8%	6.6%	11.5%	4.9%	6.6%	1.6%
男性子ども有り	68	73.5%	50.0%	30.9%	27.9%	32.4%	30.9%	36.8%	27.9%	13.2%	10.3%	10.3%	16.2%	4.4%	2.9%	1.5%
女性子ども無し	49	42.9%	40.8%	46.9%	34.7%	44.9%	22.4%	30.6%	26.5%	22.4%	22.4%	24.5%	8.2%	16.3%	6.1%	0.0%
女性子ども有り	83	36.1%	28.9%	32.5%	32.5%	27.7%	30.1%	22.9%	18.1%	9.6%	10.8%	8.4%	2.4%	7.2%	12.0%	4.8%
就業形態別																
正社員・正規職員	192	62.5%	46.4%	35.4%	34.9%	29.7%	29.7%	28.1%	25.5%	14.6%	15.1%	12.0%	10.9%	8.3%	6.3%	1.6%
派遣・契約・期限付きの社員・職員	13	53.8%	30.8%	30.8%	23.1%	38.5%	23.1%	23.1%	0.0%	7.7%	0.0%	0.0%	0.0%	7.7%	23.1%	0.0%
パート・アルバイト・非常勤	29	17.2%	24.1%	37.9%	27.6%	41.4%	27.6%	34.5%	6.9%	10.3%	6.9%	10.3%	3.4%	0.0%	3.4%	6.9%
自営業・家族従業	9	44.4%	22.2%	0.0%	0.0%	33.3%	22.2%	22.2%	11.1%	11.1%	0.0%	11.1%	0.0%	0.0%	11.1%	0.0%
内職・在宅勤務	0															
学生	9	33.3%	22.2%	44.4%	33.3%	33.3%	44.4%	33.3%	11.1%	22.2%	0.0%	22.2%	22.2%	11.1%	0.0%	0.0%
専業主婦・主夫	7	28.6%	0.0%	28.6%	14.3%	42.9%	42.9%	42.9%	0.0%	0.0%	28.6%	14.3%	0.0%	0.0%	14.3%	14.3%
無職	3	33.3%	0.0%	66.7%	100.0%	0.0%	0.0%	0.0%	33.3%	0.0%	33.3%	0.0%	0.0%	33.3%	0.0%	0.0%
その他	2	0.0%	50.0%	0.0%	50.0%	0.0%	0.0%	0.0%	50.0%	0.0%	0.0%	0.0%	0.0%	100.0%	0.0%	0.0%
1週間の労働時間別																
20時間未満	57	50.9%	38.6%	28.1%	40.4%	24.6%	29.8%	22.8%	22.8%	8.8%	7.0%	10.5%	14.0%	5.3%	5.3%	1.8%
20～40時間未満	32	37.5%	21.9%	40.6%	25.0%	31.3%	31.3%	21.9%	18.8%	12.5%	12.5%	9.4%	0.0%	0.0%	9.4%	6.3%
40～50時間未満	72	43.1%	38.9%	29.2%	31.9%	31.9%	29.2%	36.1%	25.0%	13.9%	13.9%	12.5%	9.7%	11.1%	9.7%	1.4%
50～60時間未満	51	80.4%	62.7%	41.2%	37.3%	37.3%	21.6%	29.4%	19.6%	15.7%	15.7%	9.8%	7.8%	11.8%	5.9%	2.0%
60時間以上	24	87.5%	54.2%	45.8%	20.8%	41.7%	33.3%	29.2%	12.5%	12.5%	12.5%	12.5%	12.5%	0.0%	4.2%	0.0%
世帯年収別																
300万円未満	27	40.7%	33.3%	51.9%	48.1%	37.0%	29.6%	29.6%	29.6%	25.9%	7.4%	18.5%	7.4%	22.2%	11.1%	0.0%
300万円以上500万円未満	45	46.7%	28.9%	31.1%	24.4%	17.8%	26.7%	24.4%	11.1%	6.7%	13.3%	15.6%	8.9%	0.0%	4.4%	4.4%
500万円以上700万円未満	74	48.6%	37.8%	39.2%	31.1%	36.5%	25.7%	31.1%	18.9%	12.2%	6.8%	6.8%	9.5%	6.8%	8.1%	1.4%
700万円以上1,000万円未満	61	63.9%	47.5%	31.1%	34.4%	29.5%	37.7%	27.9%	26.2%	13.1%	21.3%	9.8%	11.5%	3.3%	4.9%	3.3%
1,000万円以上	44	65.9%	45.5%	22.7%	31.8%	29.5%	25.0%	22.7%	20.5%	11.4%	9.1%	9.1%	9.1%	11.4%	13.6%	0.0%

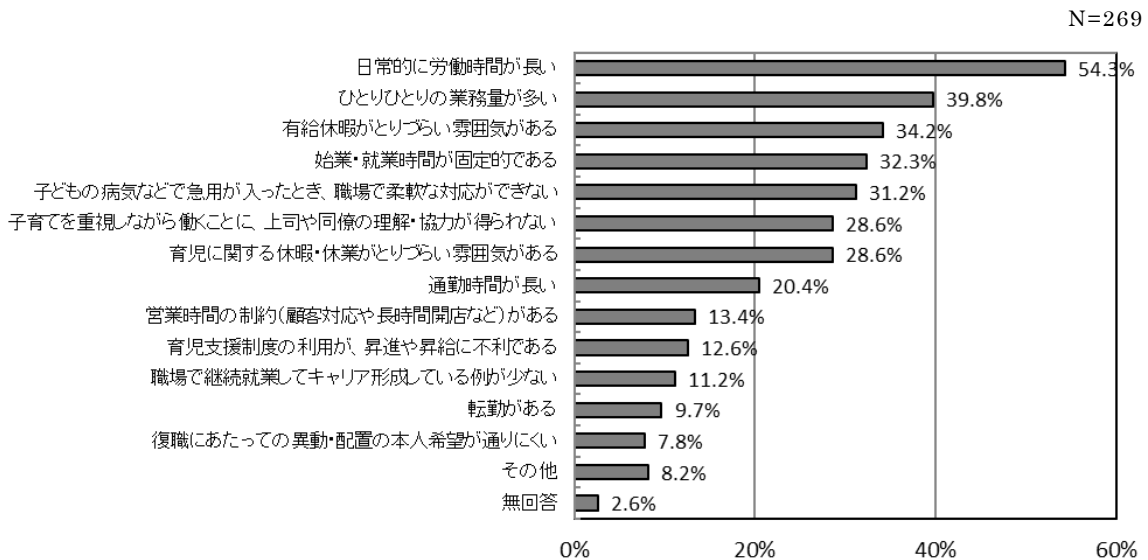

## 第5章 期待する少子化施策等

## 第5章 期待する少子化施策等

### 5-1 結婚を支援する施策

結婚を支援する施策について、「賃金を上げて安定した家計を営めるよう支援すること」が66.3%と最も高く、次いで「安定した雇用環境を提供すること」が47.6%、「結婚や住宅に対する資金貸与や補助を行うこと」が33.6%となっている。

男女別では、「賃金を上げて安定した家計を営めるよう支援すること」（男性67.4%、女性65.7%）、「結婚した方が活用できるような税制を行うこと」（男性37.0%、女性26.1%）、「結婚や住宅に対する資金貸与や補助を行うこと」（男性38.9%、女性30.6%）で男性の方が高く、「安定した雇用環境を提供すること」（男性42.9%、女性51.5%）、「企業のワークライフバランスを促進する政策を充実させること」（男性21.9%、女性30.6%）で女性の方が高くなっている。

年齢別では、20歳代で「賃金を上げて安定した家計を営めるよう支援すること」が79.7%と多くなっている。また、年代が上がるほど、「安定した雇用環境を提供すること」が、年代が下がるほど、「結婚や住宅に対する資金貸与や補助を行うこと」の割合が高くなっている。

性別・子どもの有無別では、「賃金を上げて安定した家計を営めるよう支援すること」、「安定した雇用環境を提供すること」が男女子どもの有無に関係なく割合が高くなっている。また、女性で子どもがいない人で「企業のワークライフバランスを促進する政策を充実させること」が、男性で子どもがいる人で「結婚した方が活用できるような税制を行うこと」が多くなっている。

結婚の有無別では、「結婚した方が活用できるような税制を行うこと」（既婚34.6%、未婚20.9%）で13.7ポイント既婚の割合が高く、一方で「結婚や住宅に対する資金貸与や補助を行うこと」（既婚31.9%、未婚37.6%）で5.7ポイント、「賃金を上げて安定した家計を営めるよう支援すること」（既婚64.9%、未婚69.7%）で4.8ポイント、未婚の割合が高くなっている。

図5-1 結婚を支援する施策（3つ以内選択）





表5-1 結婚を支援する施策（3つ以内選択）

	回答者数	賃金を上げて安定した家計を営めるよう支援すること	安定した雇用環境を提供すること	結婚や住宅に対する資金貸与や補助を行うこと	結婚した方が活用できるような税制を行うこと	企業のワークライフバランスを促進する政策を充実させること	出合いの場を提供すること	若者の結婚を応援する機運の醸成を図る情報発信を行うこと	その他	特にない	わからない	無回答
総数	804	66.3%	47.6%	33.6%	30.6%	27.1%	20.4%	8.6%	3.7%	3.0%	4.1%	1.5%
男女別												
男性	319	67.4%	42.9%	38.9%	37.0%	21.9%	22.3%	10.0%	4.7%	2.5%	4.1%	1.3%
女性	464	65.7%	51.5%	30.6%	26.1%	30.6%	19.4%	7.8%	3.2%	3.2%	4.3%	0.9%
年齢別												
20歳代	143	79.7%	38.5%	51.0%	28.0%	30.8%	19.6%	7.0%	3.5%	0.7%	4.2%	0.7%
30歳代	288	65.6%	43.1%	41.7%	31.3%	27.4%	19.4%	9.0%	3.8%	3.5%	3.5%	0.7%
40歳代	349	62.2%	56.7%	20.6%	31.5%	25.8%	22.1%	9.5%	4.0%	3.4%	4.0%	1.4%
性別・子どもの有無												
男性子ども無し	149	69.8%	41.6%	41.6%	29.5%	20.8%	24.2%	7.4%	4.7%	4.0%	5.4%	0.7%
男性子ども有り	170	65.3%	44.1%	36.5%	43.5%	22.9%	20.6%	12.4%	4.7%	1.2%	2.9%	1.8%
女性子ども無し	150	67.3%	42.7%	38.7%	21.3%	34.7%	19.3%	5.3%	4.0%	4.0%	8.0%	0.7%
女性子ども有り	314	65.0%	55.7%	26.8%	28.3%	28.7%	19.4%	8.9%	2.9%	2.9%	2.5%	1.0%
結婚の有無												
既婚	570	64.9%	47.9%	31.9%	34.6%	26.5%	19.8%	10.0%	3.5%	2.6%	3.2%	1.8%
未婚	234	69.7%	47.0%	37.6%	20.9%	28.6%	21.8%	5.1%	4.3%	3.8%	6.4%	0.9%

## 5-2 結婚した又は結婚したい理由

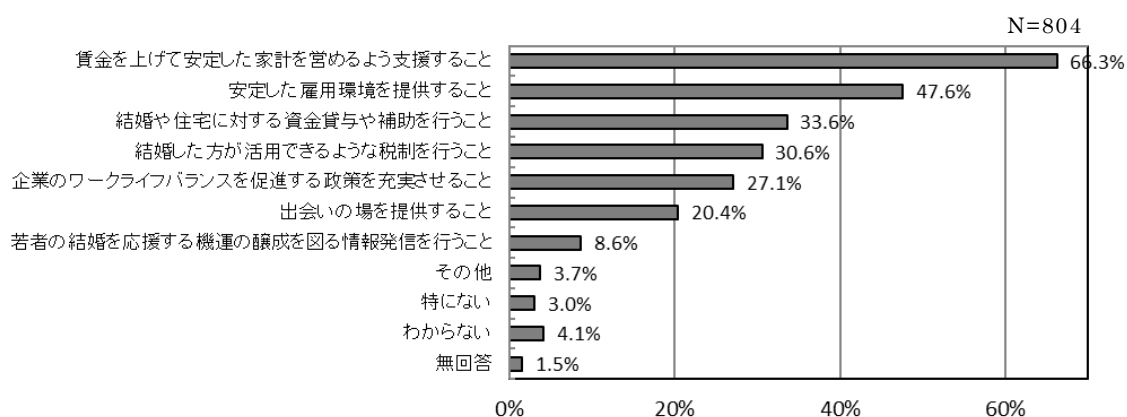
結婚した又は結婚したい理由については、「好きな人と一緒に暮らしたかった(暮らしたい)から」が 57.2%と最も多く、次いで「自分の家族を持ちたかった(持ちたい)から」が 47.6%、「子どもが欲しかった(欲しい)から」が 45.9%となっている。

男女別では、「好きな人と一緒に暮らしたかった(暮らしたい)から」(男性 63.5%、女性 52.7%)で男性の割合が、「結婚した方が経済的に余裕が持てるから」(男性 5.2%、女性 12.2%)で女性の割合が高くなっている。

既婚・未婚の別では、既婚では「好きな人と一緒に暮らしたかった(暮らしたい)から」(59.4%)、「自分の家族を持ちたかった(持ちたい)から」(51.6%)、「子供が欲しかった(欲しい)から」(49.7%)の順に、未婚では「好きな人と一緒に暮らしたかった(暮らしたい)から」(49.7%)、「精神的な安らぎの場が得られるから」(40.6%)、「老後に一人でいたくないから」(35.8%)の順に割合が高くなっている。

図 5-2 結婚した又は結婚したい理由 (3つ以内選択)



表5-2 結婚した又は結婚したい理由（3つ以内選択）

	回答者数	好きな人と一緒に暮らしたかった（暮らしたい）から	自分の家族を持ちたかった（持ちたい）から	子どもが欲しかった（欲しい）から	精神的な安らぎの場が得られるから	親を安心させたり、周囲の期待に応えるため	老後に一人で行いたくないから	自分の年齢が適齢期だと思つたから（自分の年齢が適齢期になつたら結婚したい）	結婚した方が経済的に余裕が持てるから	相手の年齢が適齢期だと思つたから（相手の年齢が適齢期になつたら結婚したい）	その他
総数	710	57.2%	47.6%	45.9%	31.1%	23.5%	17.9%	16.3%	9.4%	4.8%	3.7%
男女別											
男性	271	63.5%	48.0%	42.4%	31.0%	21.4%	17.3%	13.3%	5.2%	7.4%	4.4%
女性	425	52.7%	47.1%	48.0%	31.5%	25.4%	18.1%	18.8%	12.2%	3.1%	3.1%
年齢別											
20歳代	121	59.5%	40.5%	35.5%	36.4%	32.2%	29.8%	7.4%	12.4%	1.7%	5.0%
30歳代	257	56.8%	50.2%	53.7%	30.0%	23.3%	17.1%	18.7%	9.3%	3.9%	3.1%
40歳代	315	57.1%	48.3%	43.8%	30.2%	21.0%	14.3%	18.7%	8.6%	6.7%	3.5%
男女・年齢別											
男性											
20～24歳	17	82.4%	11.8%	23.5%	35.3%	23.5%	35.3%	0.0%	11.8%	0.0%	5.9%
25～29歳	35	57.1%	31.4%	31.4%	31.4%	34.3%	28.6%	14.3%	11.4%	2.9%	5.7%
30～34歳	48	66.7%	50.0%	50.0%	31.3%	25.0%	10.4%	18.8%	4.2%	12.5%	2.1%
35～39歳	51	56.9%	60.8%	51.0%	29.4%	13.7%	17.6%	9.8%	7.8%	3.9%	3.9%
40～44歳	56	60.7%	57.1%	48.2%	30.4%	19.6%	14.3%	12.5%	0.0%	12.5%	5.4%
45～49歳	62	69.4%	48.4%	37.1%	29.0%	17.7%	12.9%	16.1%	3.2%	6.5%	4.8%
女性											
20～24歳	24	41.7%	58.3%	41.7%	29.2%	41.7%	25.0%	0.0%	4.2%	0.0%	8.3%
25～29歳	43	62.8%	46.5%	39.5%	44.2%	27.9%	32.6%	9.3%	18.6%	2.3%	2.3%
30～34歳	67	53.7%	41.8%	52.2%	25.4%	25.4%	20.9%	20.9%	11.9%	1.5%	3.0%
35～39歳	91	53.8%	50.5%	58.2%	33.0%	26.4%	17.6%	22.0%	11.0%	1.1%	3.3%
40～44歳	100	54.0%	51.0%	49.0%	27.0%	24.0%	13.0%	20.0%	13.0%	6.0%	2.0%
45～49歳	95	50.5%	41.1%	40.0%	34.7%	21.1%	14.7%	23.2%	11.6%	4.2%	3.2%
性別・子どもの有無											
男性子ども無し	108	63.0%	35.2%	32.4%	37.0%	26.9%	27.8%	9.3%	6.5%	3.7%	3.7%
男性子ども有り	163	63.8%	56.4%	49.1%	27.0%	17.8%	10.4%	16.0%	4.3%	9.8%	4.9%
女性子ども無し	124	49.2%	36.3%	33.9%	44.4%	35.5%	31.5%	6.5%	17.7%	3.2%	2.4%
女性子ども有り	301	54.2%	51.5%	53.8%	26.2%	21.3%	12.6%	23.9%	10.0%	3.0%	3.3%
結婚の有無											
既婚	545	59.4%	51.6%	49.7%	28.3%	20.6%	12.5%	20.2%	7.3%	5.5%	3.5%
未婚	165	49.7%	34.5%	33.3%	40.6%	33.3%	35.8%	3.6%	16.4%	2.4%	4.2%
就業形態別											
正社員・正規職員	400	60.0%	47.8%	45.3%	32.3%	23.8%	21.5%	15.5%	7.8%	5.5%	4.0%
派遣・契約・期限付きの社員・職員	33	42.4%	42.4%	33.3%	33.3%	21.2%	21.2%	18.2%	27.3%	3.0%	3.0%
パート・アルバイト・非常勤	145	55.9%	43.4%	48.3%	30.3%	25.5%	9.0%	20.0%	9.7%	4.1%	3.4%
自営業・家族従業	31	48.4%	45.2%	51.6%	22.6%	12.9%	16.1%	3.2%	6.5%	6.5%	9.7%
内職・在宅勤務	3	100.0%	66.7%	66.7%	33.3%	0.0%	0.0%	0.0%	0.0%	0.0%	0.0%
学生	22	50.0%	45.5%	31.8%	36.4%	36.4%	22.7%	0.0%	18.2%	0.0%	0.0%
専業主婦・主夫	53	54.7%	64.2%	56.6%	26.4%	22.6%	11.3%	26.4%	7.5%	1.9%	0.0%
無職	5	40.0%	20.0%	20.0%	40.0%	60.0%	40.0%	20.0%	40.0%	20.0%	0.0%
その他	8	50.0%	25.0%	12.5%	50.0%	12.5%	25.0%	37.5%	0.0%	0.0%	12.5%

### 5-3 安心して妊娠・出産ができる環境を整備する施策

安心して妊娠・出産ができる環境を整備する施策については、「出産育児一時金(50万円)を増額する」が45.1%（前回34.7%）と最も割合が多く、次いで「不妊治療に対する助成を拡充する」が38.9%（前回33.6%）、「産前・産後期間における配偶者の休暇・休業取得を推進する」が38.6%（前回43.6%）の順となっている。

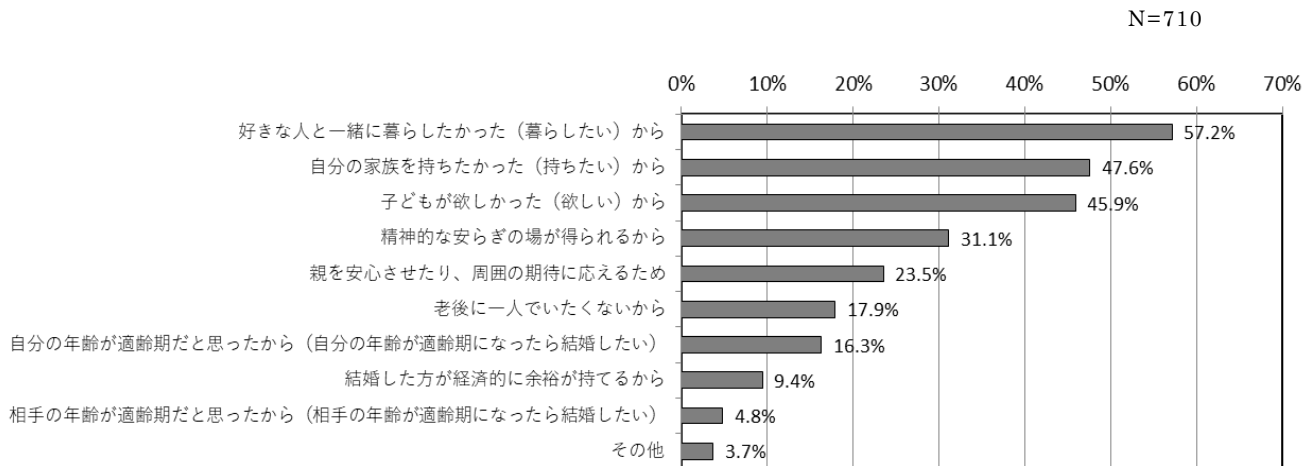
男女別では、「出産育児一時金(50万円)を増額する」が男性で54.5%、女性で39.2%と共に高く、男性で「産前・産後期間における配偶者の休暇・休業取得を推進する」(38.9%)が、女性で「不妊治療に対する助成を拡充する」(41.4%)が高くなっている。

年齢別では、20歳代、30歳代で「出産育児一時金(50万円)を増額する」、40歳代で「不妊治療に対する助成を拡充する」が多くなっている。

性別・子どもの有無別では、「産後ケア事業などの母子保健サービスを充実する」、「妊娠や出産に関する相談や情報提供などをワンストップで受けられる窓口(子育て世代包括支援センター等)の充実」が男女ともに子どものいる人より子どものいない人で割合が高くなっている。

図5-3 安心して妊娠・出産ができる環境を整備する施策（3つ以内選択）



表5-3-1 安心して妊娠・出産ができる環境を整備する施策（3つ以内選択）

	回答者数	出産育児一時金（50万円）を増額する	不妊治療に対する助成を拡充する	産前・産後期間における配偶者の休暇・休業取得を促進する	妊娠中の健康診断を無料化する	産前6週間（多胎妊娠は14週間）・産後8週間の休業期間を拡大する	産後ケア事業などの母子保健サービスを充実する	産科医療体制を充実する	家事補助などを行うヘルパーの訪問サービスを充実する	産科医療体制を充実する	妊娠や出産に関する相談や情報提供などをワンストップで受けられる窓口（子育て世代包括支援センター等）の充実	その他	特になし	わからない	無回答
総数	804	45.1%	38.9%	38.6%	34.2%	27.0%	22.4%	18.2%	12.9%	9.7%	7.3%	2.2%	2.9%	1.5%	
男女別															
男性	319	54.5%	36.1%	38.9%	30.1%	28.5%	23.5%	12.9%	11.9%	9.1%	8.2%	4.4%	4.1%	0.6%	
女性	464	39.2%	41.4%	38.8%	37.3%	26.5%	22.0%	21.8%	13.8%	9.9%	6.5%	0.6%	2.2%	1.5%	
年齢別															
20歳代	143	58.7%	26.6%	41.3%	42.7%	32.9%	22.4%	11.2%	10.5%	9.8%	7.7%	2.1%	4.2%	2.1%	
30歳代	288	47.9%	42.0%	40.6%	34.0%	31.9%	23.6%	19.1%	13.2%	8.0%	7.3%	1.0%	1.4%	0.7%	
40歳代	349	38.1%	43.0%	36.4%	31.8%	21.5%	22.6%	20.1%	13.8%	10.6%	7.4%	3.2%	3.2%	1.4%	
性別・子どもの有無															
男性子ども無し	149	47.7%	29.5%	35.6%	30.9%	28.9%	27.5%	11.4%	12.8%	12.8%	10.1%	5.4%	5.4%	0.0%	
男性子ども有り	170	60.6%	41.8%	41.8%	29.4%	28.2%	20.0%	14.1%	11.2%	5.9%	6.5%	3.5%	2.9%	1.2%	
女性子ども無し	150	45.3%	40.0%	38.0%	36.0%	28.7%	23.3%	20.7%	11.3%	12.7%	4.0%	0.0%	5.3%	2.7%	
女性子ども有り	314	36.3%	42.0%	39.2%	37.9%	25.5%	21.3%	22.3%	15.0%	8.6%	7.6%	1.0%	0.6%	1.0%	
就業形態別															
正社員・正規職員	444	50.5%	40.5%	40.8%	32.4%	30.4%	23.0%	17.1%	11.9%	7.4%	8.8%	2.9%	2.5%	0.5%	
派遣・契約・期限付きの社員・職員	43	41.9%	20.9%	27.9%	32.6%	23.3%	25.6%	27.9%	16.3%	14.0%	9.3%	0.0%	7.0%	2.3%	
パート・アルバイト・非常勤	155	35.5%	40.6%	39.4%	34.8%	25.8%	21.9%	20.0%	12.9%	16.1%	3.9%	0.6%	1.3%	1.9%	
自営業・家族従業	35	45.7%	57.1%	34.3%	22.9%	17.1%	14.3%	17.1%	17.1%	0.0%	8.6%	5.7%	2.9%	2.9%	
内職・在宅勤務	3	66.7%	0.0%	0.0%	100.0%	0.0%	0.0%	33.3%	33.3%	33.3%	0.0%	0.0%	0.0%	0.0%	
学生	31	48.4%	16.1%	32.3%	51.6%	32.3%	16.1%	9.7%	6.5%	12.9%	9.7%	0.0%	9.7%	6.5%	
専業主婦・主夫	54	42.6%	46.3%	40.7%	44.4%	18.5%	25.9%	18.5%	16.7%	1.9%	3.7%	0.0%	1.9%	0.0%	
無職	11	18.2%	27.3%	36.4%	27.3%	18.2%	27.3%	18.2%	9.1%	36.4%	9.1%	9.1%	9.1%	0.0%	
その他	12	25.0%	41.7%	25.0%	41.7%	16.7%	33.3%	16.7%	33.3%	16.7%	0.0%	0.0%	0.0%	8.3%	
1週間の労働時間別															
20時間未満	204	43.1%	39.2%	39.7%	33.3%	25.0%	22.5%	20.6%	13.2%	8.8%	7.4%	2.0%	2.5%	2.0%	
20～40時間未満	128	34.4%	43.0%	34.4%	42.2%	27.3%	20.3%	21.9%	10.9%	14.8%	4.7%	0.8%	2.3%	0.8%	
40～50時間未満	173	49.7%	39.9%	39.9%	27.2%	35.8%	20.8%	16.2%	11.6%	9.2%	9.8%	1.7%	3.5%	1.2%	
50～60時間未満	111	53.2%	41.4%	45.0%	32.4%	22.5%	29.7%	18.0%	16.2%	9.0%	7.2%	0.9%	0.0%	0.0%	
60時間以上	52	61.5%	34.6%	25.0%	30.8%	28.8%	15.4%	15.4%	11.5%	3.8%	7.7%	11.5%	5.8%	1.9%	

表5-3-2 安心して妊娠・出産ができる環境を整備する施策（前回調査）

	回答者数	産前・産後期間における配偶者の休暇・休業取得を促進する	出産育児一時金（42万円）を増額する	妊娠中の健康診断を無料化する	不妊治療に対する助成を拡充する	産前6週間（多胎妊娠は14週間）・産後8週間の休業期間を拡大する	産後ケア事業などの母子保健サービスを充実する	産科医療体制を充実する	家事援助などを行うヘルパーの訪問サービスを充実する	妊娠や出産に関する相談や情報提供などをワンストップで受けられる窓口（子育て世代包括支援センター等）の充実	その他	特になし	わからない	無回答	
総数	971	43.6%	34.7%	34.1%	33.6%	22.2%	19.5%	16.1%	13.2%	7.9%	1.4%	1.9%	5.1%	3.9%	
男女別															
男性	385	39.2%	41.0%	29.4%	30.4%	22.6%	19.5%	16.1%	9.9%	7.8%	1.0%	2.1%	7.8%	3.1%	
女性	571	47.3%	31.0%	37.5%	36.3%	22.4%	19.6%	16.3%	15.6%	8.2%	1.8%	1.8%	3.3%	3.3%	

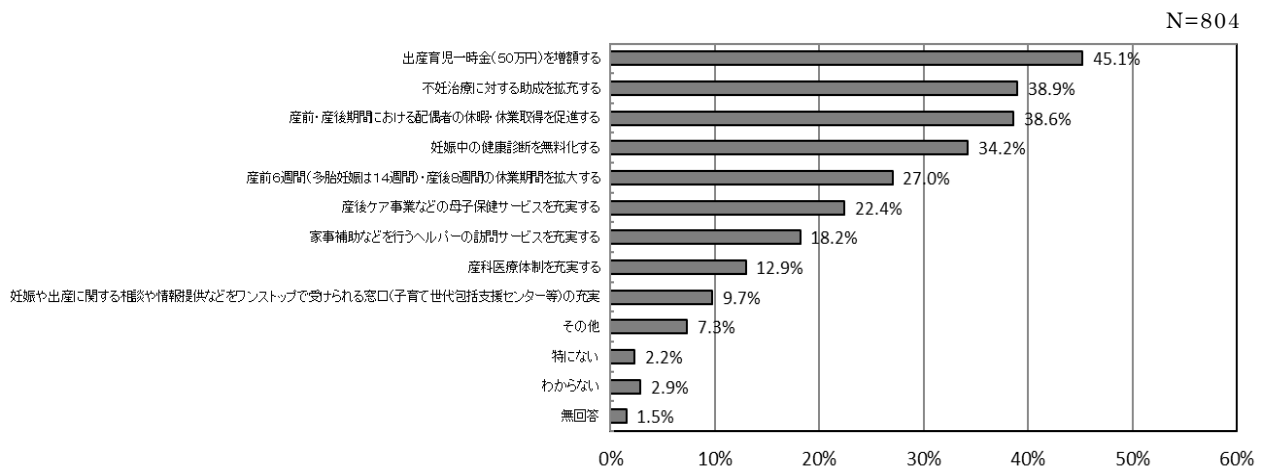
## 5-4 育児を支援する施策

育児を支援する施策として何が重要かについて、「児童手当や扶養控除など、子育てに対する経済的支援を充実する」が56.6%（前回48.3%）と最も高く、次いで「教育費への支援を充実する」が35.0%（前回29.6%）、「保育所の時間延長や一時預かりなど、多様な保育サービスを充実する」が34.0%（前回28.5%）となっている。

男女別では、「児童手当や扶養控除など、子育てに対する経済的支援を充実する」（男性60.5%、女性54.7%）は男性の割合が多く、「育児休業をとりやすい職場環境を整備する」（男性17.2%、女性23.9%）、「時間外勤務を短縮する等、男性の育児参加を促進する」（男性20.1%、女性23.7%）は女性の割合が高くなっている。

年齢別では、年代が下がるほど、「児童手当や扶養控除など、子育てに対する経済的支援を充実する」、「保育料に対する支援を充実する」、「時間外勤務を短縮する等、男性の育児参加を促進する」の割合が高くなっている。

性別・子どもの有無別では、「児童手当や扶養控除など、子育てに対する経済的支援を充実する」、「教育費への支援を充実する」では男女ともに子どものいない人より子どものいる人で割合が高くなっている。一方で「時間外勤務を短縮する等、男性の育児参加を促進する」は男女ともに子どものいない人で割合が高くなっている。

就業形態別では、すべての就業形態で「児童手当や扶養控除など、子育てに対する経済的支援を充実する」の割合が最も高くなっている。

世帯年収別では、すべての年収別で「児童手当や扶養控除など、子育てに対する経済的支援を充実する」が最も高くなっている。

図5-4 育児を支援する施策（3つ以内選択）



表5-4 育児を支援する施策（3つ以内選択）

回答者数	児童手当や扶養控除など、子育てに対する経済的支援を充実する	教育費への支援を充実する	保育所の時間延長や一時預かりなど、多様な保育サービスを充実する	時間外勤務を短縮する等、男性の育児参加を促進する	育児休業をとりやすい職場環境を整備する	保育料に対する支援を充実する	企業のワークライフバランスを促進する政策を充実する	育児休業中の所得保障を充実する	子ども医療費への支援を充実する	出産・育児による退職後の再就職支援を充実する	子どもを連れて安心して外出できる地域環境を整備する	育児について相談する場、親同士交流できる場を提供する	妊娠や出産に関する相談や情報提供などをワンストップで受けられる窓口（子育て世代包括支援センター等）の充実	その他	特になし	わからない	無回答		
総数	804	56.6%	35.0%	34.0%	22.0%	21.0%	20.6%	20.3%	19.0%	13.9%	10.2%	7.0%	3.0%	3.0%	4.6%	0.9%	2.0%	1.4%	
男女別																			
男性	319	60.5%	34.5%	34.2%	20.1%	17.2%	22.6%	22.6%	19.7%	14.7%	6.0%	5.6%	2.8%	2.5%	5.6%	2.2%	2.5%	0.3%	
女性	464	54.7%	34.9%	33.4%	23.7%	23.9%	19.6%	19.4%	18.5%	13.6%	13.6%	7.8%	3.0%	3.4%	3.9%	0.0%	1.7%	1.5%	
年齢別																			
20歳代	143	65.0%	34.3%	27.3%	28.0%	21.7%	25.2%	20.3%	20.3%	12.6%	11.2%	5.6%	1.4%	3.5%	4.2%	1.4%	3.5%	0.7%	
30歳代	288	59.7%	29.5%	37.2%	24.0%	24.0%	24.0%	17.4%	25.0%	12.2%	11.8%	7.6%	2.4%	1.4%	4.9%	0.0%	0.3%	0.7%	
40歳代	349	51.3%	39.8%	34.4%	18.6%	18.9%	17.2%	23.2%	14.0%	16.0%	9.2%	6.6%	3.7%	4.0%	4.6%	1.4%	2.6%	1.7%	
性別・子どもの有無																			
男性子ども無し	149	53.0%	30.9%	30.9%	22.8%	16.8%	24.8%	20.8%	18.1%	17.4%	8.7%	5.4%	4.0%	2.7%	7.4%	2.7%	4.0%	0.0%	
男性子ども有り	170	67.1%	37.6%	37.1%	17.6%	17.6%	20.6%	24.1%	21.2%	12.4%	3.5%	5.9%	1.8%	2.4%	1.8%	1.2%	0.6%	0.6%	
女性子ども無し	150	49.3%	20.0%	37.3%	29.3%	28.0%	18.0%	18.0%	20.7%	11.3%	13.3%	10.0%	4.0%	4.7%	3.3%	0.0%	4.7%	1.3%	
女性子ども有り	314	57.3%	42.0%	31.5%	21.0%	22.0%	20.4%	20.1%	17.5%	14.6%	13.7%	6.7%	2.5%	2.9%	4.1%	0.0%	0.3%	1.6%	
就業形態別																			
正社員・正規職員	444	56.5%	33.6%	36.5%	23.9%	18.5%	21.4%	24.3%	23.9%	11.9%	7.9%	6.3%	3.4%	3.2%	6.3%	0.9%	1.6%	0.5%	
派遣・契約・期限付き社員・職員	43	51.2%	32.6%	32.6%	18.6%	16.3%	27.9%	16.3%	16.3%	18.6%	16.3%	14.0%	2.3%	2.3%	0.0%	0.0%	2.3%	2.3%	
パート・アルバイト・非常勤	155	57.4%	39.4%	30.3%	21.9%	26.5%	17.4%	16.8%	7.7%	16.1%	14.2%	8.4%	2.6%	3.2%	3.2%	0.0%	2.6%	1.9%	
自営業・家族従業	35	54.3%	45.7%	31.4%	8.6%	20.0%	25.7%	14.3%	17.1%	25.7%	5.7%	5.7%	2.9%	2.9%	5.7%	2.9%	2.9%	0.0%	
内職・在宅勤務	3	66.7%	33.3%	33.3%	0.0%	33.3%	66.7%	66.7%	0.0%	0.0%	0.0%	0.0%	0.0%	0.0%	0.0%	0.0%	0.0%	0.0%	
学生	31	64.5%	32.3%	32.3%	29.0%	22.6%	19.4%	19.4%	25.8%	16.1%	3.2%	3.2%	0.0%	0.0%	0.0%	6.5%	3.2%		
専業主婦・主夫	54	59.3%	37.0%	25.9%	22.2%	22.2%	9.3%	9.3%	16.7%	13.0%	25.9%	11.1%	1.9%	3.7%	1.9%	0.0%	1.9%	1.9%	
無職	11	54.5%	18.2%	45.5%	9.1%	36.4%	36.4%	18.2%	18.2%	9.1%	0.0%	0.0%	0.0%	0.0%	9.1%	0.0%	0.0%	0.0%	
その他	12	58.3%	25.0%	25.0%	8.3%	41.7%	41.7%	0.0%	16.7%	16.7%	0.0%	0.0%	8.3%	0.0%	8.3%	0.0%	0.0%	8.3%	
世帯年収別																			
300万円未満	65	52.3%	33.8%	30.8%	24.6%	30.8%	18.5%	18.5%	12.3%	10.8%	18.5%	6.2%	3.1%	6.2%	1.5%	0.0%	1.5%	3.1%	
300万円以上500万円未満	153	56.9%	36.6%	26.8%	24.2%	21.6%	23.5%	14.4%	19.0%	13.7%	10.5%	7.8%	2.6%	2.0%	7.2%	1.3%	3.9%	0.7%	
500万円以上700万円未満	197	65.5%	34.0%	35.5%	19.3%	19.8%	20.3%	19.8%	20.3%	14.2%	11.7%	8.6%	2.5%	2.0%	2.5%	0.0%	1.5%	0.5%	
700万円以上1,000万円未満	187	60.4%	35.3%	38.0%	19.3%	16.6%	24.1%	22.5%	23.0%	13.4%	5.9%	6.4%	2.1%	2.1%	5.9%	1.1%	1.1%	1.1%	
1,000万円以上	142	45.8%	38.7%	33.8%	26.1%	21.1%	17.6%	26.8%	16.9%	13.4%	8.5%	3.5%	3.5%	4.2%	4.9%	2.1%	1.4%	2.1%	

表5-4-2 育児を支援する政策（3つ以内選択）（前回調査）

回答者数	児童手当や扶養控除など、子育てに対する経済的支援を充実する	教育費への支援を充実する	保育所の時間延長や保育ママなど、多様な保育サービスを充実する	育児休業をとりやすい職場環境を整備する	フレックスタイトムの導入など、柔軟な働き方を推し進める	時間外勤務を短縮する等、男性の育児参加を促進する	出産・育児による退職後の再就職支援を充実する	育児休業中の所得保障を充実する	子ども医療費への支援を充実する	子どもを連れて安心して外出できる地域環境を整備する	育児について相談する場、親同士交流できる場を提供する	妊娠や出産に関する相談や情報提供などをワンストップで受けられる窓口（子育て世代包括支援センター等）の充実	その他	特になし	わからない	無回答	
総数	971	48.3%	29.6%	28.5%	26.9%	23.0%	21.4%	17.7%	15.6%	15.2%	9.1%	5.9%	4.0%	3.2%	1.4%	2.4%	3.6%

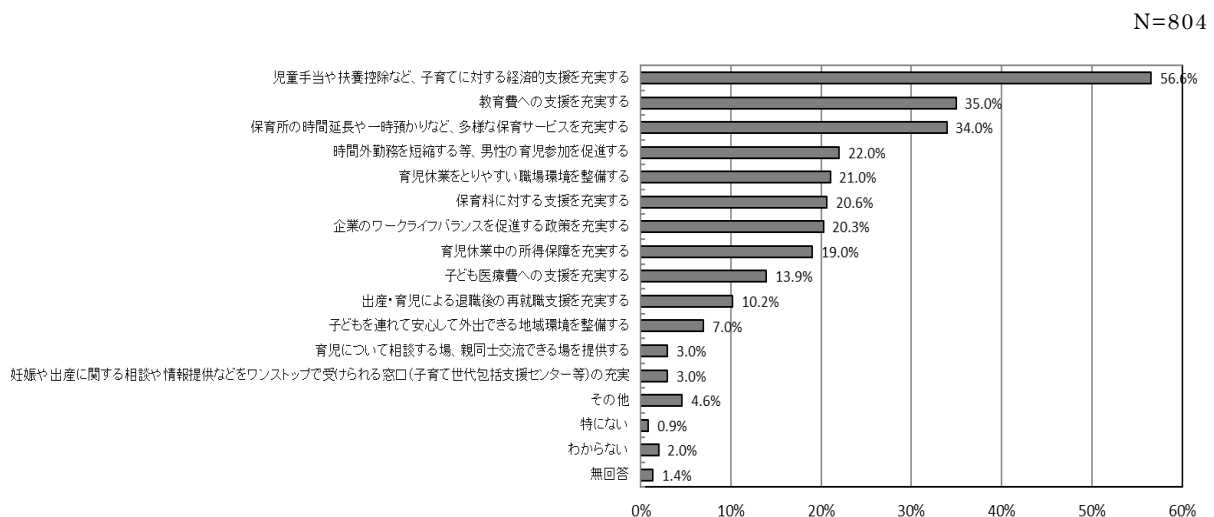
## 5-5 地域における住民同士の助け合い

地域社会における住民同士の助け合いとして、どのような活動があればいいと思うかについては、「子どもにスポーツや勉強を教えてくれる活動」が43.8%と最も高く、次いで「不意の外出の時などに子どもを預かる活動」が37.7%、「子育てに関する悩みを気軽に相談できるような活動」が31.7%の順となっている。

年齢別では、年代が下がるほど、「子育てに関する悩みを気軽に相談できるような活動」、「子育てをする親同士で話しができる仲間づくりの活動」が、年代が上がるほど、「子どもにスポーツや勉強を教えてくれる活動」の割合が高くなっている。

性別・子どもの有無別では、子どものいる男女で「子どもにスポーツや勉強を教えてくれる活動」（男性50.6%、女性48.4%）の割合が高く、子どもがいない男女で、「子育てに関する悩みを気軽に相談できるような活動」（男性37.6%、女性43.3%）、「子育てに関連した情報を簡単に入手しあえるような活動」（男性23.5%、女性26.0%）の割合が高くなっている。

図5-5 地域における住民同士の助け合い（3つ以内選択）



表5-5 地域における住民同士の助け合い（3つ以内選択）

	回答者数	子どもにスポーツや勉強を教えてくれる活動	不意の外出の時などに子どもを預かる活動	子育てに関する悩みを気軽に相談できるような活動	子育て家庭の家事を支援する活動	子どもと遊んでくれる活動	子育てに関連した情報を簡単に入手しあえるような活動	子育てをする親同士で話しができる仲間づくりの活動	子育て経験者が家庭に訪問して、傾聴（話を聞く）や協働（育児・家事や外出を一緒にする）をしてくれる活動	その他	特にない	わからない	無回答
総数	804	43.8%	37.7%	31.7%	31.3%	24.0%	20.1%	19.3%	11.4%	2.6%	7.5%	4.5%	1.6%
男女別													
男性	319	46.1%	33.5%	35.4%	29.8%	20.4%	21.9%	20.4%	11.6%	3.4%	10.7%	4.4%	1.3%
女性	464	42.7%	39.9%	29.1%	32.1%	26.5%	19.2%	19.2%	11.2%	2.2%	5.6%	4.3%	1.5%
年齢別													
20歳代	143	37.8%	36.4%	39.2%	33.6%	14.0%	28.0%	25.2%	19.6%	2.1%	6.3%	5.6%	1.4%
30歳代	288	43.4%	39.9%	32.3%	31.6%	28.1%	19.1%	19.1%	9.7%	3.1%	8.7%	3.8%	1.0%
40歳代	349	47.3%	35.8%	28.1%	30.9%	25.2%	18.1%	18.1%	9.7%	2.6%	7.2%	4.3%	1.7%
性別・子どもの有無													
男性子ども無し	149	40.9%	38.9%	37.6%	26.8%	15.4%	23.5%	22.1%	15.4%	4.0%	9.4%	4.7%	0.7%
男性子ども有り	170	50.6%	28.8%	33.5%	32.4%	24.7%	20.6%	18.8%	8.2%	2.9%	11.8%	4.1%	1.8%
女性子ども無し	150	30.7%	38.0%	43.3%	36.0%	16.7%	26.0%	21.3%	14.0%	0.0%	3.3%	6.7%	2.7%
女性子ども有り	314	48.4%	40.8%	22.3%	30.3%	31.2%	15.9%	18.2%	9.9%	3.2%	6.7%	3.2%	1.0%

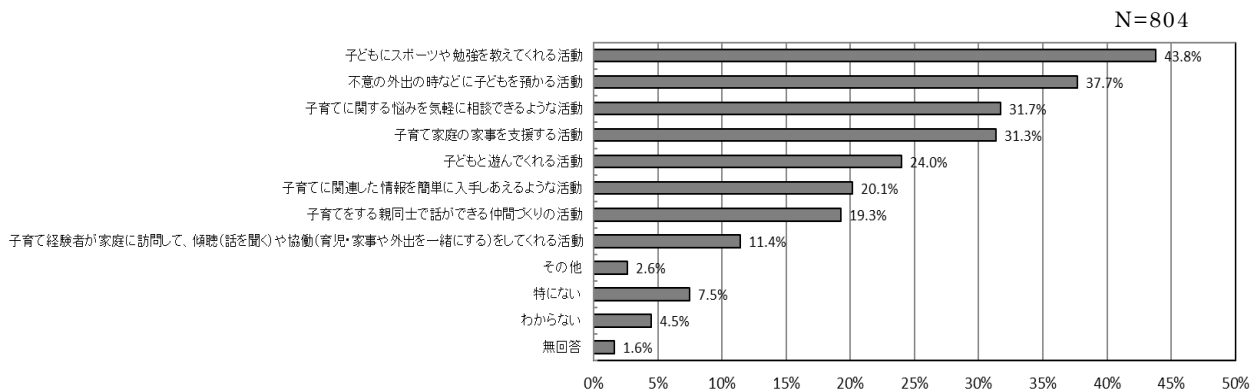

## 5-6 はぐみん・はぐみんデーの認知度

### (1) はぐみんの認知度

本県の『子育て・子育て応援マスコットキャラクター（はぐみん）』の認知度は、「見たことがあり、名前も知っている」が51.7%（前回48.8%）、「見たことはあるが、名前は知らなかった」が9.8%（前回7.9%）、「見たことがなく、名前も知らなかった」が36.8%（前回41.7%）と前回調査より認知度は上昇している。

男女別では、「見たことがあり、名前も知っている」が男性36.1%（前回29.4%）、女性64.4%（前回62.5%）と男女ともに上昇している。

性別・子どもの有無別では、女性で子どもがいる人では「見たことがあり、名前も知っている」が（79.0%）と認知度が高くなっているが、男女とも子どものいない人では「見たことがなく、名前も知らなかった」の割合が多くなっている。

図5-6-1 はぐみんの認知度



表5-6-1 はぐみんの認知度

	回答者数	見たことがあり、名前も知っている	見たことはあるが、名前は知らなかった	見たことがなく、名前も知らなかった	無回答
総数	804	51.7%	9.8%	36.8%	1.6%
男女別					
男性	319	36.1%	7.8%	55.5%	0.6%
女性	464	64.4%	11.0%	24.1%	0.4%
年齢別					
20歳代	143	37.8%	14.7%	46.9%	0.7%
30歳代	288	50.7%	10.8%	38.5%	0.0%
40歳代	349	59.9%	7.7%	32.1%	0.3%
性別・子どもの有無					
男性子ども無し	149	18.8%	9.4%	71.1%	0.7%
男性子ども有り	170	51.2%	6.5%	41.8%	0.6%
女性子ども無し	150	34.0%	16.7%	48.0%	1.3%
女性子ども有り	314	79.0%	8.3%	12.7%	0.0%

図 5 - 6 - 2 はぐみんの認知度（前回調査）

N=971

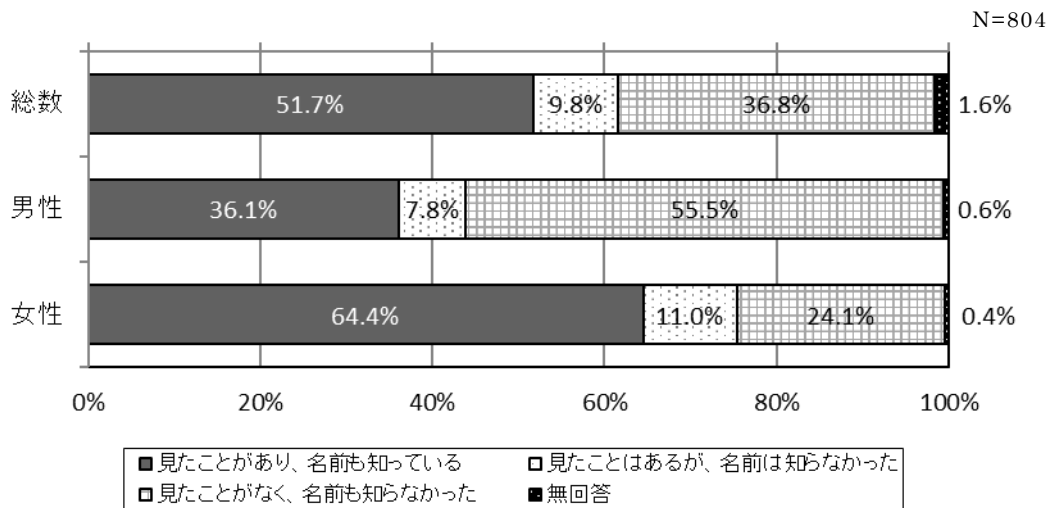

表 5 - 6 - 2 はぐみんの認知度（前回調査）

	回答者数	見たことがあり、名前も知っている	見たことはあるが、名前は知らなかった	見たことがなく、名前も知らなかった	無回答
総数	971	48.8%	7.9%	41.7%	1.5%
男女別					
男性	385	29.4%	7.5%	62.3%	0.8%
女性	571	62.5%	8.2%	28.2%	1.1%
年齢別					
20歳代	184	39.7%	8.2%	51.1%	1.1%
30歳代	334	50.6%	6.9%	41.6%	0.9%
40歳代	431	52.2%	8.6%	38.3%	0.9%
性別・子どもの有無					
男性子ども無し	174	11.5%	5.2%	82.8%	0.6%
男性子ども有り	207	44.9%	9.7%	44.4%	1.0%
女性子ども無し	194	31.4%	7.2%	59.8%	1.5%
女性子ども有り	372	79.3%	8.3%	11.8%	0.5%

## (2) はぐみんデーの認知度

本県で定めた毎月 19 日の「子育て応援の日（はぐみんデー）」の認知度について、「趣旨・内容についてよく知っている」が 3.9%（前回 3.3%）、「趣旨・内容について少しは知っている」が 9.1%（前回 10.6%）であり、「子育て応援の日（はぐみんデー）」の認知度はほぼ横ばいである。

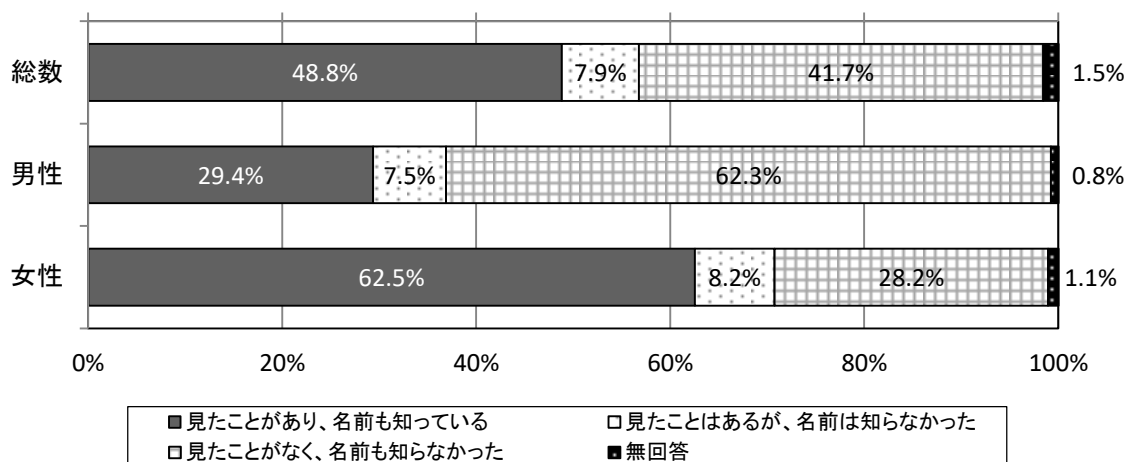
男女別では、男性が「趣旨・内容についてよく知っている」（4.7%）、「趣旨・内容について少しは知っている」（6.6%）、女性が「趣旨・内容についてよく知っている」（3.4%）、「趣旨・内容について少しは知っている」（11.2%）であり、女性の方が認知度は高くなっている。

性別・子どもの有無別では、男女ともに子どものいる人の方が認知度は高くなっている。

図 5-6-3 はぐみんデーの認知度



表 5-6-3 はぐみんデーの認知度

	回答者数	趣旨・内容についてよく知っている	趣旨・内容について少しは知っている	聞いたことがあるが趣旨・内容はよく知らなかった	全く知らなかった	無回答
総数	804	3.9%	9.1%	18.9%	66.5%	1.6%
男女別						
男性	319	4.7%	6.6%	9.1%	79.0%	0.6%
女性	464	3.4%	11.2%	26.1%	59.1%	0.2%
年齢別						
20歳代	143	2.1%	3.5%	22.4%	71.3%	0.7%
30歳代	288	4.5%	7.6%	16.3%	71.2%	0.3%
40歳代	349	4.3%	12.9%	20.1%	62.5%	0.3%
性別・子どもの有無						
男性子ども無し	149	2.7%	4.0%	8.1%	84.6%	0.7%
男性子ども有り	170	6.5%	8.8%	10.0%	74.1%	0.6%
女性子ども無し	150	0.7%	4.0%	18.7%	76.0%	0.7%
女性子ども有り	314	4.8%	14.6%	29.6%	51.0%	0.0%

図 5 - 6 - 4 はぐみんデーの認知度（前回調査）

N=971

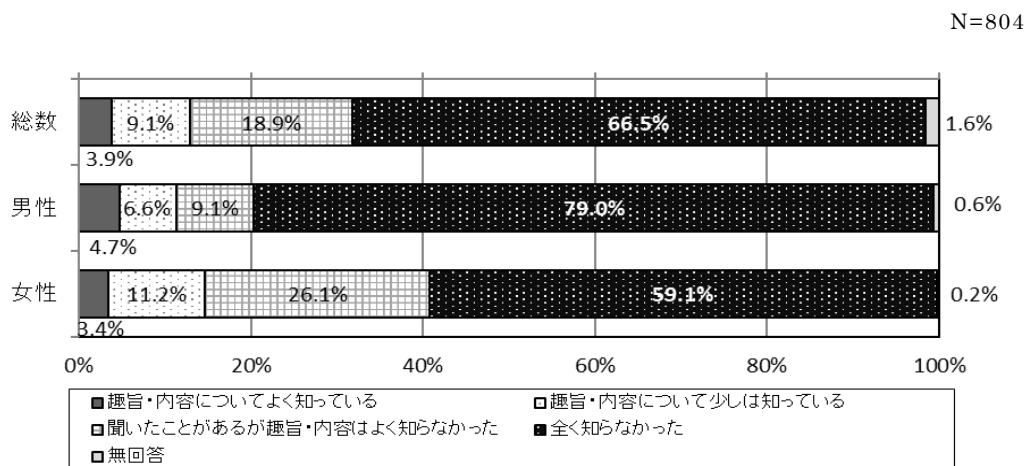
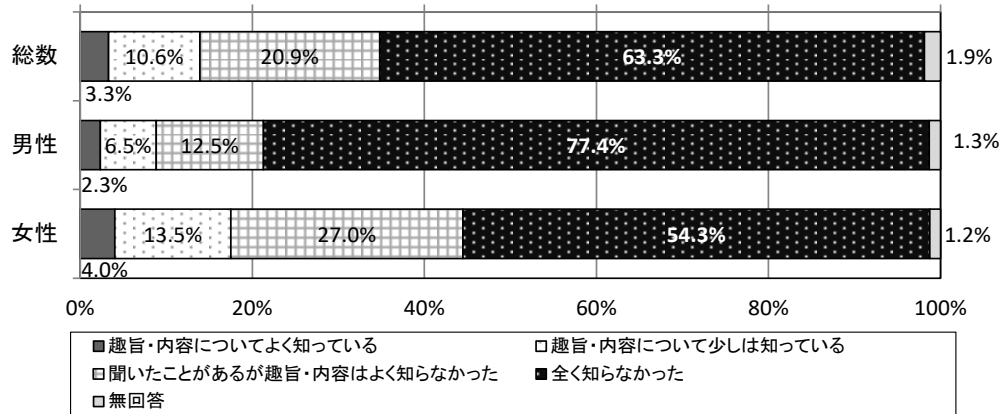

表 5 - 6 - 4 はぐみんデーの認知度（前回調査）

	回答者数	趣旨・内容についてよく知っている	趣旨・内容について少しは知っている	聞いたことがあるが趣旨・内容はよく知らなかった	全く知らなかった	無回答
総数	971	3.3%	10.6%	20.9%	63.3%	1.9%
男女別						
男性	385	2.3%	6.5%	12.5%	77.4%	1.3%
女性	571	4.0%	13.5%	27.0%	54.3%	1.2%
年齢別						
20歳代	184	3.3%	9.8%	15.8%	70.1%	1.1%
30歳代	334	3.3%	9.9%	21.9%	63.8%	1.2%
40歳代	431	3.5%	11.8%	22.7%	60.6%	1.4%
性別・子どもの有無						
男性子ども無し	174	0.6%	2.9%	7.5%	88.5%	0.6%
男性子ども有り	207	3.9%	9.7%	16.9%	67.6%	1.9%
女性子ども無し	194	0.5%	8.2%	11.3%	78.4%	1.5%
女性子ども有り	372	5.9%	16.4%	34.9%	42.2%	0.5%